CORTESIA

FUNDADOR
J. E. de Macedo Soares

Diario Carioca

DIRETOR
Danton Jobim

ANO XXXV — N.º 10.799 — RIO DE JANEIRO, TERÇA-FEIRA, 28 DE MAIO DE 1963 — PREÇO: CR$ 15,00

Arrais no Rio: 'emenda para permitir uma correta reforma agrária'

★ ★ ★ ★ ★ ★ ★ ★ ★

Mudança de ministros deverá ocorrer breve

★ ★ ★ ★ ★ ★ ★ ★ ★

Reduzem-se as esperanças de salvar o Papa

Operação delicada

O PROBLEMA da compra de companhias estrangeiras de serviços públicos pelo govêrno brasileiro já foi sumàriamente explicada pelo ministro da Fazenda. Pelo que entendemos, tratar-se-ia de uma operação inevitável, cuja principal vantagem para o Brasil seria criar um clima favorável, nos Estados Unidos, às nossas reivindicações no sentido de obter dos norte-americanos medidas que desafogassem a nossa situação financeira.

ENTRETANTO, parece que vem surgindo em alguns setores do mundo de negócios naquele país uma reação hostil à operação que se projeta. Investidores norte-americanos, que, na crise atual, partilham dos sacrifícios de todos os estrangeiros que empregaram capitais entre nós, não vêem com bons olhos a situação de privilégio que se estaria estabelecendo em favor de algumas companhias.

A conhecida publicação "Hanso's Letter", de informações confidenciais para homens de negócios, vem tratando largamente do assunto em comentários às vêzes contundentes.

LONGE de nós encampar semelhantes comentários, cujas origens e cuja inspiração não podemos precisar, ressalvando embora o conceito em que é tida a publicação aludida.

O que julgamos imprescindível é que o Ministério da Fazenda ou o Itamarati não façam ouvidos moucos às críticas que se fazem nos próprios Estados Unidos a respeito dessa delicada operação. Sobretudo porque tal operação objetiva, exatamente, criar para o Brasil uma atmosfera de simpatia e confiança na opinião ianque, mas está sendo apresentada, em certos círculos norte-americanos, como desvantajosa para o Brasil e contraproducente para a conquista da opinião pública nos Estados Unidos.

NÃO duvidamos da boa-fé e do patriotismo do ministro San Tiago Dantas e do embaixador Roberto Campos em todo êsse episódio. Mas achamos que o presidente da República deveria mandar estudar mais detidamente a questão, a fim de evitar, enquanto é tempo, a prática de um possível êrro de sérias conseqüências morais e materiais para o govêrno e para o país.

DANTON JOBIM

Jango admite ser iminente substituição de ministros

A declaração do presidente João Goulart, ontem, ao embarcar para Brasília, no sentido de que "está mais próxima agora a reforma do Ministério", e que "a oportunidade da saída do sr. Hermes Lima do Ministério do Exterior para o Supremo Tribunal Federal, poderá ser aproveitada para essa reformulação", foi interpretada, nos meios trabalhistas e pessedistas, como indício de que o chefe do Executivo está inclinado a atuar de maneira decisiva no encaminhamento das reformas de base.

O presidente da República, ontem, não manteve contatos políticos de profundidade, limitando-se a conferenciar, por telefone, ligeiramente com os srs. San Tiago Dantas e Amaral Peixoto, ministros da Fazenda e da Reforma Administrativa, respectivamente.

TEMAS

Com o primeiro, tratou de temas relacionados com a política econômico-financeira atualmente consubstanciada no Plano Trienal e sôbre seus reflexos na indústria paulista, principalmente, que, por ser a maior é a que mais se abalou com a restrição do crédito imposta pela SUMOC. Com o segundo, marcou encontro em Brasília, para as próximas horas, para o debate não apenas da reestruturação do problema administrativo brasileiro mas também em tôrno de assuntos políticos ligados às reformas de base.

Está implícito — e a observação foi feita por íntimos assessôres do sr. João Goulart — de que a reforma do Ministério condiciona-se à tramitação das reformas de base. O chefe do Executivo considera-se, depois dos pronunciamentos feitos em São Paulo, inteiramente comprometido com elas e não as poderá abandonar sem que historicamente assuma o risco de ser apontado como mais um culpado pelo seu adiamento.

As reformas de base, segundo o pensamento presidencial, virão, mesmo que os que hoje contra elas se colocam insistam nessa posição sectária.

MORATÓRIA, ETC.

Ontem, o sr. João Goulart embarcou para Brasília, depois de passar várias horas na Guanabara, acometido de forte gripe que lhe deu, inclusive, febre.

Respondeu com um "pergunte ao ministro San Tiago Dantas" à pergunta sôbre se Brasília estudava, mesmo, a possibilidade de pedir moratória aos seus credores, evitando, com isso, confirmar ou desmentir rumôres nesse sentido. Aliás, o ministro da Fazenda, em repetidas ocasiões, desfez os boatos, afirmando não estar nas cogitações do govêrno brasileiro qualquer iniciativa nesse sentido.

Sôbre se havia mantido contato telefônico com o governador de Minas, sr. Magalhães Pinto, respondeu pela negativa. Não sabia ter o governante mineiro, por telefone, ter tentado,

(Conclui na 5ª página)

Apreensão geral

ROMA — O povo italiano acompanha apreensivo o curso da enfermidade papal. Na 1ª radiofoto, o dr. Antônio Gasbarrini, médico pessoal de Sua Santidade é interrogado por uma jornalista ao deixar sua residência, a fim de visitar o Papa João XXIII As últimas informações dizem que o estado do Papa é "muito grave". Na radiofoto seguinte uma mulher pergunta aos guardas suíços do Vaticano pelo estado de saúde do Sumo Pontifice. (UPI)

VATICANO — Apesar de notícias recentes de que o Papa João XXIII estaria apresentando sinais de melhora e se refazendo de sua recaída, os últimos boletins médicos emitidos, ontem, não deixam dúvidas de que o mal incurável que o atinge continua minando, constantemente, suas fôrças, não dando lugar a qualquer esperança de salvação.

Três médicos se encontram junto ao leito do Sumo Pontífice, administrando transfusões de sangue para neutralizar os efeitos das hemorragias internas que o acometem. Fontes chegadas ao Vaticano não confirmaram nem desmentiram ser câncer a sua doença, a qual afetou, também, ao fígado e já ameaça o coração. Circulam, ainda, rumôres de que o Santo Padre teria feito, domingo, seu último pedido.

PRECES POPULARES

Uma grande multidão está reunida, em silêncio, na Praça de São Pedro, orando pela saúde do Papa, enquanto os jornais italianos preparam através seu noticiário, o povo para o desenlace.

AGUARDANDO O FIM

O "Diário de Milão" informou que João XXIII dissera a uma pessoa que o visitara, há poucos dias: "Eu sei muito bem o que tenho, e sei também que só me restam três ou quatro semanas de vida"

SANTA COMUNHAO

O matutino "Il Mesaggero" diz, ontem, que o chefe da Igreja Católica já recebeu o "Viaticum", ou seja a santa comunhão administrada aos moribundos. O "Viaticum", que em latim significa "provisão para uma viagem", pode ser fornecida ao mesmo tempo que a extrema-unção.

"MENTIRAS PIEDOSAS"

Afirma, ainda, o responsável órgão italiano que as informações do Vaticano sôbre a melhoria tida no estado de saúde do Papa nos últimos dias são tôdas "mentiras piedosas" e que, afinal, foram descobertas ontem. Após acrescentar que carecia de confirmação as notícias de que o Sumo Pontifice rezara missa na quinta-feira em sua capela particular, declara que êste "sòmente vem ingerindo alimentos liquidos desde o dia 20 último".

EQUIPE MÉDICA

O professor Antonio Gasbarrini, médico do Papa, que voltou apressadamente a Santa Sé, do Norte da Itália, dirige os trabalhos de seus dois colegas, o dr. Piero Mazzoni e o professor Pietro Valdoni, os quais se instalaram no Vaticano desde a semana passada.

CIENCIA DESANIMADA

O "Corriere Della Sera", dos diários mais conceituados da Itália, publicou declarações do dr. Mazzoni no sentido de que "já estamos mais em mãos de Deus que nas da ciência". Ressalta, porém, que o Papa João XXIII "é um homem forte, com uma vontade forte e pode enganar a todos e seguir adiante. Está, inclusive, decidido a participar da sessão final do Concílio Ecumênico, fixada para 8 de setembro, e que coroará seu Pontificado de quatro anos e meio".

DESPACHO

O órgão do Vaticano, "Osservatore Romano" disse que o Santo Padre passou uma "boa noite" e está "muito me-

(Conclui na 5ª página)

★ ★ ★

JOSEPHINE BAKER NO RIO

Página cinco

★ ★ ★

52 milhões para mercados na Guanabara

★ ★ ★

BRASIL SALDA ATRASADOS COM A FRANÇA

Página seis

Padre Alípio na Lei de Segurança

O inquérito policial-militar presidido pelo tenente Paulo Prado Pereira e instaurado por ordem do ministro da Guerra, general Amauri Kruel, concluiu pelo enquadramento do Padre Alípio de Freitas na Lei de Segurança Nacional e na legislação militar, estando o religioso passível de expulsão do país por atentar contra a segurança brasileira.

O inquérito foi completado às 14 horas de ontem e os seus resultados comunicados pelo tenente Paulo Prado ao ministro da Guerra.

Kruel recebeu sargentos e subtenentes

Liderados pelo sargento Ciro Vogt, presidente do Clube dos subtenentes e Sargentos do Exército, os diretores desta entidade foram recebidos ontem no gabinete ministerial, quando o general Amauri Kruel expressou sua satisfação com a vitória alcançada pela atual diretoria, na Assembléia extraordinária, realizada sábado último.

Na oportunidade, o ministro Amauri Kruel disse que o fato traduzia não só a confiança dos companheiros na atual diretoria do Clube, como principalmente", uma reafirmação dos espírito de disciplina e hierarquia que anima o laborioso círculo dos subtenentes e sargentos." Ao cumprimentar os visitantes, o ministro se declarou dispôsto a atender as legítimas aspirações da classe.

Detenções em massa no Iraque

CAIRO, BEIRUTE e PARIS — Sessenta oficiais do Exercito e 120 civis foram detidos pelo govêrno iraqueano por participarem da conspiração contra o regime baathista do primeiro-ministro Ahmed Hassan Bakr. O movimento, segundo fontes não pertencentes ao govêrno, pôs fim às esperanças de uma união do Egito, Siria e Iraque na proposta da República Arabe Unida.

O presidente da RAU, Gamal Abdel Násser, conferenciará esta semana com o presidente do Iraque, coronel Abdul Salam Areff e com Lousy Attasi, chefe do Conselho Revolucionário Sírio porém são remotas as possibilidades de se chegar a um acôrdo, segundo os informantes.

CAÇADA E PROMESSAS

Depois da descoberta de um complô no Iraque, a atmosfera em Bagdá e Damasco é semelhante à que reina após um golpe de estado vitorioso. Alto-falantes difundem músicas militares e sucedem-se os comunicados dos conselhos revolucionários e ordens dos governadores militares, bem como telegramas de adesão das mais longínquas guarnições

O fracassado levante no Iraque desencadeou uma ver-

(Conclui na 5ª página)

Arrais fala ao CACO

Reforma agrária com emenda constitucional

Fazendo veemente apêlo ao povo para enfrentar as possíveis crises que apareçam na luta pelas reformas de base — particularmente a agrária com a emenda constitucional proposta pelo presidente da República —, o sr. Miguel Arrais, governador de Pernambuco, discursou ontem à noite na Faculdade Nacional

O sr. Miguel Arraes, quando falava ontem aos estudantes

do Direito, dizendo, no final de sua fala, ter muita paciência "para vencer, pacificamente, a grande luta que tem por objetivo rebentar as grades da reação que estrangulam os brasileiros."

O discurso do governador pernambucano foi parte das comemorações de aniversário do Centro Acadêmico Cândido de Oliveira. Um incidente — explosão de bomba de gás sulfídrico jogada por um popular contrário às idéias do sr. Miguel Arrais — não causou mais que pequeno tumulto, logo superado pelos próprios estudantes.

O DISCURSO

Em síntese, o governador Miguel Arraes afirmou o seguinte:

— o estudante deve fazer política sim, porque êle é fôrça de vanguarda, sobretudo nas Nações subdesenvolvidas; deve, porém, tomar cuidado com as divisões da classe, quase sempre forçadas por elementos ligados a interêsses escusos existentes no Brasil ou vindos de fora do país;

— uma das lutas dos estudantes no atual momento é aquela que defende a emenda constitucional para que se possa fazer uma reforma agrária em sua plenitude; de sua parte, assegurou que baterá, enquanto fôr necessário, na tecla das reformas de base até vê-las concretizadas;

— a disciplina tem que existir nos quartéis, uma vez que a indisciplina inconseqüente tem que ser combatida; contudo, frisou que desapareceu o conceito de Fôrças Armadas dissociadas do povo, de vez que hoje é impossível comandar sem que os comandados sejam empregados com a consciência do dever; por isso, entendo que os militares, inclusive os sargentos, podem opinar sôbre os assuntos políticos;

— perguntou ainda se o militar que vive numa região em que o camponês ganha 200 cruzeiros diários e vê seus filhos morrerem de fome têm a obrigação de defender essa ordem social vigente;

— dos 45 milhões de adultos existentes no país, só 15 votam; por isso cada voto vale por três; assim eleitores e eleitos têm que meditar sôbre o quadro atual, para que êle não seja resolvido pelos que não votam;

— o IBAD, contudo, afirma serem comunistas quantos lutam pela mudança, pacífica, dêsse mesmo quadro;

— na mudança dêsse quadro, a reforma agrária tem importância vital, e não significa pura e simplesmente loteamento de terras mas sobre-

(Conclui na 5ª página)

Jango recebe apoio dos deputados fluminenses

Em telegrama enviado ao presidente João Goulart, os deputados Joadélio Codeco, do PTB, e Jamil Sabrah, do PSD, respectivamente, líder e vice-líder do govêrno junto à Assembléia Legislativa do Estado do Rio, informam o pensamento da maioria dos deputados fluminenses, expresso em manifesto, de inteiro apoio à pretendida alteração constitucional com o objetivo de permitir a instituição da reforma agrária no país.

Salienta o comunicado que "as modificações que se impõem podem e devem vir acompanhadas das indispensáveis medidas acauteladoras" de maneira a impedir que as mesmas sejam utilizadas como pretexto de agitações futuras, "tudo isso sem embargo do perigo a que tem sido exposta a segurança da própria instituição democrática".

MEDIDAS ACAUTELADORAS

"Há necessidade de introduzir-se no texto da Carta Magna, pequenas alterações — diz o telegrama — que permitam sejam atingidos os objetos colimados, capazes de atender à realidade brasileira. As modificações que se impõem podem e devem vir acompanhadas das indispensáveis medidas acauteladoras, mas jamais procratinadas, a fim de que se não ofereçam motivos para agitações, cujas conseqüências têm saido funestas para a nossa economia, como já ficou evidenciado em ocasiões dênticas, no passado, tudo isso sem embargo do perigo a que tem sido exporta a segurança da própria instituição democrática."

Intervenção na Cia. de Gás

Em declarações prestadas, ontem à noite, na televisão, o governador Carlos Lacerda afirmou que o govêrno da Guanabara vai intervir na "Societé Anonyme Du Gaz do Rio de Janeiro", emprêsa pertencente ao Grupo Light.

Jango será cidadão de Juiz de Fora

O presidente João Goulart receberá na próxima sexta-feira, na Câmara Municipal de Juiz de Fora, o título de Cidadão Honorário daquela cidade, onde, entre outras homenagens, será recepcionado com um almôço oferecido pelo govêrno do município

Em concentração popular em frente à Prefeitura, às 15,30 horas, o presidente Goulart discursará diretamente ao povo, abordando problemas nacionais. O presidente regressará à Brasília no mesmo dia, às 17 horas.

PROGRAMA

O sr. João Goulart chegará ao aeroporto da Serrinha, às 10 horas, e após as honras militares, será cumprimentado pelas autoridades do município.

Em seguida, com pequenos intervalos, o presidente visitará a Prefeitura, será recepcionado com um almôço e, em sessão solene da Câmara Municipal, recebrá o título de Cidadão Honorário de Juiz de Fora.

Após o discurso em frente à Prefeitura, que terá a duração aproximada de uma hora, o presidente João Goulart regressará a Brasília.

A caminho do adeus

Com grande acompanhamento de politicos, amigos e populares, foi sepultado na manhã de ontem, no Cemitério de São João Batista, o ex-deputado Fernando Ferrari O corpo do fundador do Movimento Trabalhista Renovador baixou ao túmulo no Rio, por desejo de sua espôsa que, na morte, o quis ter definitivamente junto a si, já que com êle não pôde estar constantemente em vida, devido às diversas campanhas de que participou o político gaúcho. Parentes e amigos levaram, na carreta (foto) o corpo do ex-deputado para a sua derradeira morada. (Reportagem na 5ª página)

Estadista alemão foi a Israel secretamente

BONN — A visita furtiva a Israel de Franz Josef Strauss, ex-ministro da Defesa, constitui outro passo na campanha do Estado judeu para levar a plena normalidade suas relações com a Alemanha Ocidental, segundo disseram hoje fontes diplomáticas.

Com a esperança de não se encontrar com os grupos israelenses da posição que estabeleceu piquetes no Aeroporto Lydda, as 24 horas do dia, Strauss partiu por avião para Israel secretamente.

RELAÇÕES DIPLOMATICAS

Em Munique, os escritórios centrais de seu partido declinaram dizer em que emprêsa aérea ou de que cidade abandonou Strauss o país. O govêrno de Israel por sua parte negou-se a tornar sem efeito o convite feito a Strauss apesar da grande oposição segundo disse um informante

Strauss é o último de um grupo de preeminentes figuras políticas da Alemanha Ocidental que visita Israel recentemente O propósito destas visitas, segundo explicaram os informantes diplomáticos israelenses, é demonstrar como se utilizam as indenizações que paga a Alemanha Ocidental ao Estado judeu, e também convencer aos visitantes que Israel é uma potência com a qual o govêrno de Bona deveria estabelecer relações diplomáticas com tôda plenitude. (UPI-DC)

Tempo: Bom. Nevoeiro pela manhã.
Temperatura: Estável. Noite fria.
Ventos: Variáveis, fracos.
Máxima: 36.0 (Bangu).
Mínima: 14.2 (Bangu).

E. U. A.: Senado quer acôrdo com a Rússia

WASHINGTON — GENEBRA — Trinta senadores norte-americanos assinaram um projeto de resolução pedindo aos Estados Unidos procurar chegar a um acôrdo com a União Soviética na questão da proscrição de tôdas as provas nucleares, atmosféricas e submarinas.

Figuram neste grupo legisladores que divergem inteiramente da proposta feita pelos Estados Unidos em Genebra, visando aprovar um plano compreensivo de proscrição das experiências. O senador Thomas Todd, que apresentou o projeto, tem sido um dos críticos do plano norte-americano.

APOIO

Como co-patrocinador do projeto apresentado por Dodd, encontra-se o senador democrata Hubert Humphrey, campeão do plano do govêrno. Ambos declararam que uma proposta para proscrever as provas nucleares atmosféricas e submarinas evitaria a controvérsia sôbre o descobrimento das experiências subterrâneas e o direito de inspeções sôbre o terreno, já que as outras são fáceis de se descobrir.

APÊLO AO BRASIL

O sr. Josué de Castro, delegado brasileiro na Conferência do Desarmamento, e presidente da 137ª sessão, dirigiu um apaixonado apêlo à conferência para fazer do desarmamento uma coisa séria. "Hoje, além de canhões e bombas atômicas, há outra potência cujo pêso cresce dia a dia na consciência mundial. A maior parte da humanidade sofre fome, e esta gente se dá conta hoje de que sem um desarmamento não haverá o fim de sua própria miséria" — disse o prof. Josué de Castro.

Segundo a opinião do govêrno brasileiro, a pronta assinatura de um convênio sôbre a definitiva terminação das experiências nucleares, tem prioridade sôbre qualquer outro problema. Tal convênio é o problema geral em cuja solução se devem concentrar os esforços comuns da conferência. O Brasil não está sòzinho em sua exigência — disse o sr. Josué de Castro".

OCIDENTE RECUSA

Com a afirmação de que o Mediterrâneo ficaria à mercê de centenas de foguetes soviéticos, os Estados Unidos e a Inglaterra recusaram ontem a proposta da União Soviética de se criar uma zona livre nuclear naquele local.

Disse o delegado norte-americano, Charles Stelle, que o plano russo equivalia a uma propaganda em seu favor e que êle não consta sôbre a eliminação dos foguetes apontados atualmente para o Mediterrâneo.

SUGESTÃO VOLÚVEL

Para o delegado inglês, Joseph Codber, a sugestão da União Soviética é volúvel, claramente carregada de benefícios para si e de manobras sem sentido. Codber afirmou que a Rússia procura afastar a conferência da seriedade de suas negociações. Concluiu dizendo que a proposta "é pura propaganda desde o princípio até o fim".

Em réplica às expressões do ocidente Semyon Tsarapkin disse que os delegados norte-americano e britânico empregaram "duras palavras" para rejeitar a idéia, mesmo antes dela ser estudada em Washington e Londres. (UPI-TRP-DC).

Pai e filha encontram-se para morrer

CAIRO (Geórgia) — Roy Albert Merritt, granjeiro estabelecido nesta comunidade do sul da Geórgia, tomou seu automóvel e partiu de regresso a sua casa.

Quase ao mesmo tempo sua filha, srta. Inez Merritt, de 19 anos, saía da casa paterna em direção ao Cairo, dirigindo seu próprio carro.

A meia-noite ambos veículos chocaram-se na estrada morrendo instantâneamente pai e filha. (UPI-DC).

Desinterêsse pelas eleições peruanas

LIMA — Um estado geral de apatia política e uma indefinição que parece refletir o poderio similar dos três principais candidatos caracteriza a campanha eleitoral que culminará no próximo dia 9 de junho quando se realizarão, no Peru, eleições gerais.

Nessa data deverão e-eger-se as autoridades que substituirão à Junta Militar de Govêrno, que no último dia 18 de julho derrubou o ex-presidente Manuel Prado, e anulou as eleições realizadas a 9 de junho de 1962, acusando-as de fraudulentas.

ELEIÇÕES PASSADAS

Nenhum dos três principais candidatos haviam logrado então o mínimo de votos suficientes para ser proclamado automàticamente presidente ainda quando Victor Raul Haya de La Torre, veterano dirigente do Partido Aprista tinha reduzida vantagem sôbre seus opositores. O Congresso deveria ter escolhido entre os três mais votados, porém antes de que isso ocorresse as fôrças armadas, unidas, tomaram o poder.

Para as eleições de 9 de junho estão inscritos êsses três candidatos mais votados em 1962: Victor Raul Haya de La Torre, Fernando Belaunde Terry e Manuel A. Odria. Ademais, de um quarto novo postulante ao qual ninguém dá possibilidades de triunfo, Mário Samame Boggio.

POSIÇÃO PARTIDÁRIA

Serão quatro candidatos presidenciais em comparação com os sete que se apresentaram no ano passado. Os democratas-cristãos esta vez se uniram com o Partido Ação Popular e apoiarão a candidatura de centro-esquerda de Fernando Belaunde Terry. Outros três grupos esquerdistas, alguns francamente pró-fidelistas: a Frente de Libertação Nacional Comunista; o Movimento Social Progressista e o Partido Socialista, que indicaram candidatos próprios no ano passado não o fizeram agora e ainda quando não há resolução oficial, é provável que êsses preferissem votar a favor de Belaunde.

No dia 9 de junho se elegerá o presidente da República que deve governar nos próximos seis anos, a partir de 28 de julho vindouro. Ademais, dois vice-presidentes e 45 senadores e 140 deputados. Para êsses 185 cargos se inscreveram 787 candidatos parlamentares.

Poderão sufragar nas eleições de 9 de junho um total de .... 2.041.489 cidadãos (homens e mulheres) nos 24 departamentos eleitorais em que se divide o país. (UPI-DC).

Ideologia

China exige reunião mundial comunista

PEQUIM — O Partido Comunista chinês — juntamente com o néo-zeelandês — exigiu ontem, novamente, uma conferência mundial de partidos a fim de dirimir as diferenças ideológicas com Moscou. Isso foi indicado num comunicado final das conversações mantidas nesta cidade pelos comunistas chineses com o chefe do partido néo-zelandês, Wilcox, que estêve seis dias na capital chinesa.

As iminentes conversações dos comunistas chineses e néo-zelandeses com os soviéticos (em julho) deveriam tender à convocação de tal conferência mundial — afirma-se. O comunicado frisa que "os partidos comunistas desejam conseguir a passagem para o socialismo por meios pacíficos, mas que devem estar preparados para em caso contrário e prestar, portanto, máxima atenção a seu potencial".

"PRAVDA" CONTRA CHINA

Em Moscou, o diário oficial "Pravda" reproduziu ontem, um discurso violentamente anti-chinês pronunciado pelo presidente Josip Broz Tito, da Iugoslávia, porém cautelosamente eliminou os ataques mais enérgicos contra o regime de Pequim.

O órgão oficial do Partido Comunista russo dedica meia página ao discurso, em circunstâncias em que falta pouco mais de um mês para que se iniciem as conversações ideológicas soviético-chinesas.

A China Comunista qualificou Tito de "traidor" ao movimento comunista mundial. — (DPA-TRP-UPI-DC).

Grécia

Morte de deputado abre crise

ATENAS — A morte do deputado Gregorre Lambrakis, ocorrida ontem à noite, num choque armado entre os "Amigos da Paz" e seus adversários, agravou consideràvelmente a política do país e ameaça a posição do govêrno.

Lambrakis, de 45 anos, era catedrático de genecologia e deputado pela "União de Esquerda Democrática". O deputado morreu em conseqüência de ferimentos causados por uma motocicleta que estava também combatendo no conflito. Quatro especialistas foram chamados para tratá-lo, dentre êles um russo um húngaro e um checo-eslovaco. O lambretista foi detido, acusado de assassino premeditado. O local do atropelamento do deputado está interditado pela polícia, a fim de evitar novas manifestações. (DPA-TRP-DC)

Alemanha: Adenauer pensa nas eleições

BONN, BAD GODESBERL — O chanceler Konrad Adenauer apelou, ontem, em Siegburg, aos cristãos democratas da Alemanha Ocidental, a se prepararem sèriamente, e com tôdas suas fôrças, para as próximas eleições para o Parlamento.

«As eleições de 1965 ao Bundestag decidirão por um período de tempo relativamente longo, sôbre o destino da pátria e o futuro de nosso partido» — exclamou o velho chanceler, ante os 400 delegados cristãos democratas da Renania.

«RONDA-KENNEDY»

O designado candidato à Chancelaria alemã, Ludwig Erhard, ressaltou em um discurso na 7a. Conferência franco-germânica nesta cidade sua vontade de prosseguir uma política de estreita amizade com a França, amizade que qualificou de pedra fundamental para uma integração européia.

Erhard qualificou a "Ronda Kennedy", diminuição de tarifas aduaneiras no marco do GATT, como condição primária para uma colaboração Atlântica.

Anunciou que a finais de maio o Conselho Ministerial do Mercado Comum estudará de nôvo em Bruxelas sua atitude frente à Grã-Bretanha, para evitar a dilatação do abismo que surgiu depois do fracasso do ingresso britânico na CEE. (TRP-DC)

Viação Real Mineira Ônibus Ltda.

Av. Venezuela, 27 - sala 224 — Tel. 23-9113 - R 6

LINHA

RIO DE JANEIRO-FEIRA DE SANTANA

Partidas diàriamente às 7,45 horas do Rio de Janeiro

Rio de Janeiro-Feira de Santana ..	Cr$	3 715,00
Rio de Janeiro-Jequié	Cr$	3 160,00
Rio de Janeiro-Poções	Cr$	2 945,00
Rio de Janeiro-Vitória da Conquista	Cr$	2 810,00
Rio de Janeiro-Medina	Cr$	2.405,00

LINHA

RIO DE JANEIRO-ILHÉUS

Partidas diàriamente às 8,30 horas do Rio de Janeiro

Rio de Janeiro-Ilhéus	Cr$	3 480,00
Rio de Janeiro-Itabuna	Cr$	3 410,00
Rio de Janeiro-Itapetinga	Cr$	3 060,00

Nossas viagens são diretas, mantemos 2 motoristas em serviço, para a segurança e tranqüilidade de nossos passageiros.

Diário no Mundo

GREVE NA FORD INGLÊSA

LONDRES — Uma nova onda de greves voltou a abater-se sôbre a indústria automobilística da Grã-Bretanha. Foi impedida no úlitmo minuto a greve, sábado passado, de dois mil empregados e trabalhadores das fábricas de automóveis da Ford inglêsa. Uma minoria dos membros do sindicato declarou-se contra o movimento grevista, com o qual os sindicatos queriam forçar a readmissão na Ford de sete trabalhadores que haviam sido despedidos.

Por sua vez, ontem, uns 15.000 trabalhadores tiveram de ser enviados de volta para suas casas, pois a produção das fábricas da mesma companhia foi pràticamente paralisada com a ausência não-oficial de um reduzido número de funcionários em postos-chave. — (DPA-TRP-DC)

Remédio provoca mortes

VIENA — As autoridades sanitárias austríacas ordenaram que todos os cadáveres de pacientes de hospital que foram tratados com a droga "Bioprotein" sejam enxumados e examinados. Suspeita-se que quatro pessoas morreram depois de terem ingerido essa droga. O Ministério de Assuntos Sociais do govêrno austríaco, que está encarregado das questões de saúde formulou pelo rádio uma exortação para que se suspenda imediatamente a venda e o uso de "Bioprotein", droga que foi aplicada para "fortalecer" a muitos pacientes submetidos à intervenções cirúrgicas em hospitais. Informou-se que os médicos se assombraram ao comprovar que mostras da droga continham bario, veneno poderoso. (UPI-DC)

Kenya: eleição

NAIROBI — Os primeiros resultados das eleições gerais de Kenya, anunciados ontem, revelam que a União Nacional Africana, presidida por Jomo Kenyatta, está liderando a votação com relação ao Senado, Câmara dos Representantes e Assembléias regionais. (UPI-DC)

Centenário da Cruz Vermelha

MUNSTER (Alemanha Ocidental) — O centenário da Cruz Vermelha foi celebrado ontem em Munster. O presidente da República Federal da Alemanha, Heinrich Luebke, exaltou a Cruz Vermelha como encarnação da idéia de humanidade e caridade, exortando a todos os alemães a apoiarem-na. A Cruz Vermelha alemã conta hoje com um milhão e 600 mil membros. Seus serviços de procura de desaparecidos de guerra continua ainda em contato com a Cruz Vermelha soviética e polonesa, das quais recebe diàriamente cêrca de 40 informações. Até agora foi possível registrar 50.000 localizações de soldados. (DPA-TRP-DC)

Jogos olímpicos em Lion

PARIS — A cidade francesa de Lion solicitará que sejam ali realizados os Jogos Olímpicos de 1968. O prefeito daquela cidade decidiu fazer tal pedido tão logo seja apresentada uma oportunidade. Lion tem três quartes partes das instalações necessárias à realização dos jogos. (DPA-TRP-DC)

Inglaterra e MCE

LONDRES — O rompimento das negociações para a entrada da Inglaterra no Mercado Comum, não prejudicou as exportações britânicas para o continente, tendo pelo contrário, aumentado em 18 por cento, no primeiro quadrimestre dêste ano, segundo revelou o Ministério do Comércio Exterior. Com relação à França, o índice de crescimento foi de 29 por cento. Os bens de exportação britânicos consistiram principalmente em veículos, barcos, aviões e máquinas-ferramentas. (DPA-TRP-DC)

Encontro MacMillan-Kennedy

LONDRES — O semanário "Sunday Times" divulgou que o presidente norte-americano John Kennedy e o "premier" britânico Harold Macmillan se encontrarão durante a viagem do primeiro, em junho, à Itália e Alemanha. O encontro terá lugar na Irlanda, onde Kennedy fará uma curta escala para visitar a terra de seus antepassados. Na ocasião falarão do potencial multilateral da OTAN e das possibilidades de novos contatos Este-Oeste. (DPA-TRP-DC)

Em Paris o Rei Gustavo

PARIS — Terminaram os preparativos para a visita oficial do rei Gustavo Adolfo VI, da Suécia, a esta capital. O rei de 81 anos de idade, e a rainha Luísa inaugurarão o "Museu Bernadotte". Gustavo é descendente do marechal de Napoleão, Bernadotte que, em 1818, ocupou o trono da Suécia sob o nome de Carlos XVI. (DPA-TRK-DC)

Peritos alemães no exterior

BONN — Uma comissão de juristas do Bundestag apronto um projeto de lei que proibirá aos cidadãos alemães a construção de qualquer tipo de armas atômicas, biológicas ou químicas, fora do território nacional, sem a explícita autorização do govêrno. O projeto deverá ser aprovado antes do próximo mês de agôsto. (ANSA-DC)

Autonomia para os valões

BRUXELAS — Uns 15 mil valões se manifestaram, ontem, na cidade industrial de Charleroi exigindo a autonomia interna do território de fala francesa. Empunhando cartazes, e aos gritos pediram a formação de uma mesa-redonda, na qual se acharia a maioria de dois terços necessária para modificar a constituição. (DPA-TRP-DC)

R. Dominicana quer punição para o Haiti

WASHINGTON — Após declarações do presidente Juan Bosch de que a OEA deveria tomar uma atitude contra o regime de Duvalier, o ministro do Exterior da República Dominicana Andrés Freites, disse à imprensa que não pode haver coexistência enter o govêrno de seu país e o regime tirânico do Haiti.

Freites assinalou que o povo haitiano deve encontrar um meio para derrubar Duvalier e que a OEA já está agindo, devendo entregar seu relatório sôbre o problema dentro de pouco tempo. O ministro dominicano encontra-se em Washington, devendo discutir com o Rusk "uma relação de problemas que temos entre nós". (UPI-DC)

Frota multinacional: Home estudará plano

LONDRES e FRANCFORT — Ao regressar de Ottawa, o ministro britânico do Exterior, Lord Douglas Home, declarou que é necessário examinar as propostas norte-americanas de uma frota multilateral de superfície, portadora de foguetes «Polaris».

Lembrou que desde o ponto-de-vista militar até o financeiro, o projeto deverá sofrer cuidadosa análise, que acaba de se iniciar. O vice-chefe do Estado-Maior da Marinha dos E.U.A., Claude Rocketts, fará, em breve, consultas aos técnicos ingleses, sôbre a frota mista.

CONTRIBUIÇÃO

A delegação alemã à conferência da OTAN forneceu boa contribuição ao êxito da reunião de Ottawa" — disse o ministro alemão da Defesa von Hassel, ao chegar a Francfort procedente do Canadá. Von Hassel considera como resudtado mais importante para seu país o fato de que a Alemanha participará da fôrça atômica interaliada. Reiterou que a República Federal Alemã nunca pensou em criar sua própria fôrça atômica nem produzir armas nucleares.

Os mais importantes resultados da Reunião Ministerial da OTAN na semana passada foram a designação de elementos estratégicos para as fôrças nucleares da Aliança do Atlântico e o apoio dado às gestões para se chegar a um acôrdo sôbre o desarmamento e abolir as provas nucleares. Os ministros decidiram também, manter-se em estreito contato, a fim de estudar as novas tendências que poderão surgir de reuniões importantes no bloco comunista, durante o próximo verão.

Quanto à reorganização das fôrças nucleares da OTAN, os funcionários norte-americanos disseram que maior participação no planejamento nuclear estratégico dará aos governos aliados informações que lhes servirão de base para pensar mais precisa e realìsticamente acêrca das complexidades da energia nuclear. Essas fontes acreditam em que êste será um resultado de grande significação.

FÔRÇA TÁTICA

De outro lado, porta-vozes norte-americanos afirmam que a designação de fôrças táticas da OTAN para o Supremo Comando Aliado na Europa não é modificada pelos acôrdos de Ottawa. Essas fôrças táticas consistem principalmente em esquadrões de combate dos Estados Unidos, Grã-Bretanha, França, Bélgica, Canadá e outros países, alguns dos quais desempenharão missões tanto nucleares quanto convencionais.

A questão das fôrças convencionais foi só aparentemente tratada na Reunião de Ottawa, principalmente no que diz respeito à necessidade de um equilíbrio entre as fôrças nucleares e as não-nucleares. (TRP-IPS-DC)

2 pilotos americanos ainda presos: Coréia

SEUL (Coréia) — Pela terceira vez, a Coréia do Norte deixou de atender às exigências do Comando das Nações Unidas de libertação dos dois pilotos de helicóptero norte-americanos que mantém cativos ou de informação sôbre as condições físicas dos prisioneiros.

Ao rejeitar as exigências do comando das Nações Unidas, na reunião da Comissão de Armistício Militar, os norte-coreanos mantiveram a política que iniciaram nas reuniões de 17 e 22 do corrente. Os dois pilotos fizeram uma aterrissagem forçada no território norte-coreano, a 17 dêste mês, quando prestavam serviços ao Comando das Nações Unidas.

RECONHECIMENTO

Respondendo às exigências para a libertação dos capitães Ben W. Stutts e Charleton W. Volta, disseram os norte-americanos que o helicóptero foi detido por "realizar atividades de reconhecimento" sôbre o território da Coréia do Norte.

O general George H. Cloud, membro norte-americano da Comissão de Armistício, declarou que era ilógico supor que um helicóptero desarmado, sem equipamentos fotográficos, pudesse fazer qualquer reconhecimento.

Acrescentou o general Cloud que o território norte-americano onde se faria o suposto reconhecimento "é claramente visível do lado do rio onde se acha o comando das Nações Unidas". (IPS-DC)

Sukarno em Tóquio

TÓQUIO — O presidente Sukarno, da Indonésia, em visita oficial a Tóquio, teve ontem uma segunda conversação com o ministro do Exterior japonês, Masayoshi Ohira. Sukarno pediu ajuda nipônica para o fomento da exploração mineira da Indonésia. Sukarno informou a Ohira que, doravante, a Indonésia gastara mais no desenvolvimento econômico e menos na defesa. (DPA-TRP-DC)

Rússia faz pé firme: não quer pagar a ONU

NAÇÕES UNIDAS, Nova Iorque — Os diplomatas acreditados ante esta organização mundial acreditam que a União Soviética não se arriscará a perder seu direito de voto e opinam, ao contrário, que a firme atitude de não pagar as cotas adotadas pelo Kremlin é, além de tudo, uma "posição estratégica". O embaixador soviético, Nikolai T. Fedorenko, anunciou a decisão soviética a semana passada ao declarar ante o comitê do orçamento que a que a União Soviética não estava disposta a financiar as atividades das Nações Unidas no Congo nem no Oriente Médio.

Contudo se opina que esta é uma atitude tática que será seguida por um assentimento que permitirá a União Soviética apresentar-se como "a nação disposta a fazer um sacrifício para solucionar o problema". Várias nações se encontram na mesma incômoda perspectiva de perder seu direito de voto por não terem satisfeito as cotas de contribuição ao organismo mundial.

Adlai Stevenson, embaixador dos Estados Unidos nas Nações Unidas, declarou que a crise financeira em que se acha a organização mundial tem de ser resolvida, ou, em caso contrário, a ONU será reduzida a uma simples sociedade de debates. Disse ainda que a recusa da União Soviética e outros países a satisfazer as suas obrigações financeiras coloca as Nações Unidas diante do dilema: "Ou sobrevivem como um eficiente instrumento mantenedor da paz ou sobrevivem de acôrdo com os termos soviéticos."

O sr. Stevenson fêz essas observações num programa de televisão, do qual também participou o sr. Zafrulla Khan, presidente da Assembléia Geral das Nações Unidas. O sr. Zafrulla Khan concordou com o ponto de vista do sr. Stevenson. Declarou que as Nações Unidas não podem funcionar como "um instrumento dinâmico", se cada Estado-membro achar que êle mesmo pode determinar se deve ou não pagar as suas contribuições. (UPI-IPS-DC)

Berlim Oeste não vai negociar com a URSS

BERLIM — «Berlim Oeste há de manter, incondicionalmente, seus laços com a Alemanha Ocidental e devo rechaçar negociações de tôda a classe com a União Soviética.»

Com estas palavras o prefeito de Berlim, Willy Brandt, se referiu em discurso recentes convites feitos pela Embaixada Soviética de Berlim Este a muitos cidadãos dos setôres Ocidentais. «Não temos nada contra tais convites e conversações, nem contra o que se inclua Berlim nos esforços para melhores relações entre Moscou e Bonn» — disse Brandt.

VIGIAR

E prosseguiu. Temos que vigiar para que não se complique as coisas, que logo poderão ser interpretadas como negociações a nível oficial". As conversações até hoje serviram para "melhorar as relações comerciais entre a URSS e Berlim Oeste", concedendo-se salvo-condutos aos interlocutores de Berlim Oeste nos que normalmente não se autoriza a pisar no setor soviético da cidade.

REMOVIDO OBSTÁCULO

Foi restabelecido na manhã de ontem o acesso normal entre Berlim Este e Oeste, no bairro de Steinstuecken, numa extensão de um quilômetro e meio. Nos últimos dias da semana passada, a polícia de Berlim Oriental havia impedido o trânsito naquele setor, de modo que sòmente veículos de pequeno porte poderiam passar.

A população de Steinstuecken reclamou, dizendo que estava desamparada, inclusive privada do Corpo de Bombeiros se dêle necessitasse, pois a obstrução das vias públicas não dava passagem a êste tipo de veículo.

Ontem, pela manhã, a polícia germano-Oriental, iniciou a remoção dos obstáculos, de maneira tão inesperada como o havia ali colocado. (DPA-TRP-DC).

Peronista candidato "de fato"

BUENOS AIRES — O advogado conservador Vicent Solano Lima foi escolhido, embora até agora apenas "de fato" candidato à presidência da República pela "Frente Nacional e Popular", formada por peronistas, e pelo Ucri, do ex-presidente Frondizi, e por outros pequenos partidos de linha nacionalista.

Por outro lado, círculos peronistas asseguram que em princípios de junho reaparecerá seu jornal "Democracia", cuja tiragem está suspensa desde o início da crise militar, quando da queda de Frondizi. Este reaparecimento indica que os peronistas estão dispostos a aceitar as imposições para sua participação nas eleições de 7 de julho. (DPA-TRP-DC).

A FOME EM CONGRESSO

Do IPS, para o DC

WASHINGTON — Alimentar os que têm fome no mundo será a questão de maior urgência a ser discutida nesta cidade, pròximamente, quando mais de 1.000 delegados de mais de 100 países se reunirão num Congresso Mundial de Alimentação, a fim de atacar, novamente, os mais velhos inimigos do homem — a fome e a subnutrição.

O presidente Kennedy, o secretário-geral das Nações Unidas, U Thant, o presidente da India, Sarvepalli Radhakhrishman, e outros dignitários participarão do Congresso.

O Congresso Mundial de Alimentação, que se instala a 4 de junho próximo, para duas semanas de discussões, marcará o meio do caminho da Campanha Internacional Contra a Fome, um programa qüinqüenal lançado em 1960 pela Organização de Alimentação e Agricultura das Nações Unidas (FAO).

O Congresso também comemorará o 20.º aniversário da Conferência de Hot Springs, Virgínia, convocada pelo presidente Roosevelt, em 1943, na qual foram assentados os alicerces da FAO.

O presidente Kennedy inaugurará oficialmente o Congresso, com um discurso de boas-vindas aos delegados. O presidente Radhakrishanan e o secretário-geral U Thant também estão entre os oradores que falarão na sessão de instalação do Congresso.

Refinação Industrial do Caju S.A.

ASSEMBLÉIA GERAL

São convidados os senhores acionistas a se reunirem, extraordinàriamente, no próximo dia 4 de junho, às 10 horas, na sede social, na Avenida Presidente Vargas, 509, 18º andar, sala 1803, para deliberarem sôbre a seguinte ordem do dia:

1 — Contas da Diretoria relativas ao exercício encerrado em 31 de dezembro de 1962;

2 — Eleição da Diretoria e do Conselho Fiscal e fixação de seus honorários;

3) — Assuntos diversos.

Rio de Janeiro, 24 de maio de 1963

Sylvio de Magalhães Lins
Diretor

MUDAS DE COQUEIRO ANÃO

SCAL-RIO

Andradas, 96A-esq. de M.Floriano - Tel. 43-4984

Expresso São José de Viação Ltda.

LINHA: RIO DE JANEIRO A POUSO ALEGRE

Horários saídas do RIO DE JANEIRO diàriamente às 6,00
Horários saídas de POUSO ALEGRE. diàriamente às 8,00

Seções da linha:

PIRANGUINHO
e SANTA RITA DO SAPUCAI
POUSO ALEGRE

Informações e passagens: E.R. M.P guichê 30 — Tel. 43-6224

Expresso Real Ltda.

RIO-BRASÍLIA

Diàriamente: 7,30, 8,00 e 13,00 horas

Rodoviária: Guichê 34 — Fone: 23-9178

Encomendas: Av Venezuela, 3, sobreloja

FONES: 43-6723 e 43-6726

RAIO-X

Dr. Victor Côrtes

Exames radiológicos em residências

TOMOGRAFIAS

Diàriamente das 8 às 11 e das 14 às 17 horas

RUA ARAÚJO PÔRTO ALEGRE, 70

9.º andar — Tel.: 22-5330

Padres parlamentares e as reformas

Os senadores padres Calazans (UDN-SP) e Valfredo Gurgel (PSD-RN), e deputados padres Medeiros Neto (PSD-AL), Vidigal (PSD-MG), Nobre (PTB-MG) e Godinho (UDN-SP), representantes do Clero no Congresso, lançaram manifesto em que se pronuncia favoráveis às reformas administrativas, agrária, bancária, tributária e eleitoral, e denunciam a Previdência Social, "tantas vêzes entregue a mãos ineptas e incapazes, o que a conduziu à quase total frustração de suas finalidades".

DETALHES

Os padres-parlamentares reclamam uma "reforma administrativa que reaparelhe a entravada e obsoleta máquina de governar", para que seja eficiente e se liberte da escravidão burocrática, e uma "reforma agrária sincera, realista, diversificada, segundo as várias regiões geo-econômicas", propondo que se retire da área da agitação o trato do problema. Insiste numa reforma bancária "que dê ao instituto do crédito no Brasil uma finalidade social e o torne acessível a quem dêle necessite como meio indispensável ao fomento da produção e da riqueza", pleiteando uma "reforma tributária que reaparelhe o sistema e a máquina de arrecadação; que discrimine com eqüidade e os ônus fiscais, que pesam sôbre todos os cidadãos" e pleiteiam uma "reforma eleitoral que garanta a absoluta verdade das urnas e a total manifestação da vontade popular, sem a intervenção e a influência do poder econômico, seja dos particulares, seja do Estado, ambos, no caso, corruptores da consciência e falseadores do regime representativo".

COMPROMISSO

Assumem os padres-parlamentares o compromisso de lutar "para que todos os brasileiros vivam em paz e tenham o necessário para uma vida digna e humana", especificando que, de modo particular, vão empenhar-se "para que os trabalhadores dos campos e das cidades, colaboradores primeiros e anônimos na criação do que há de riqueza nacional e vítimas primeiras seja de injustiças de particulares, seja de descaso dos governantes, seja da demagogia a cujas seduções se acham mais predispostos, pela sua própria condição ou pela miséria que os atinge em proporção tão elevada, tenham a assistência e as garantias a que fazem jus juntamente com suas famílias, pela contribuição que oferecem a tôda a comunidade".

Comprometem-se a lutar para que os trabalhadores tenham salários dignos, para sustento próprio e de suas famílias, e que lhes permitam fazer poupança, e a conquistar a liberdade e a pluralidade sindical, encarada como único meio de os trabalhadores poderem dirigir suas associações. Destacam disposição de denunciar quaisquer tentativas de implantação de regime ditatorial e assumem o compromisso de lutar "para que ao presidente da República seja assegurado o cumprimento do seu mandato até o fim, sem um dia mais, sem um menos, a fim de que o processo democrático, sejam quais forem as dificuldades que deva enfrentar, não sofra nenhuma interrupção".

Viagem inaugural do "Henrique Lage"

O "Henrique Lage" em Lisboa — constitui num acontecimento social a recepção oferecida pelo jornalista Alves Pinheiro, representante geral do Lóide Brasileiro junto ao govêrno português, à sociedade e à imprensa de Lisboa, para mostrar o navio "Henrique Lage", em sua viagem inaugural à Europa. Ministros de Estado, diretores de jornais, altas figuras sociais compareceram e todos mostraram-se entusiasmados com o barco nacional. Um grupo de artistas portuguêses e brasileiros, comandado por Badu — destacando-se Mara Abrantes, Morgana e Angela Maria — fêz-se ver e ouvir. Alves Pinheiro fêz um discurso falando de reaparelhamento da nossa Marinha Mercante, do desenvolvimento da indústria naval brasileira, afirmando que "apoiado pelo ministro da Viação, o diretor-geral do Lóide estava realizando um esfôrço admirável de renovação e recuperação da emprêsa nacional, cumprindo o programa do presidente João Goulart". Na gravura Alves Pinheiro falando

UMA HORA DE "VOZ DO BRASIL"

A Agência Nacional comunica:

"O acréscimo de mais meia hora no programa "Voz do Brasil", determinado pelo nôvo Código de Telecomunicações, só será efetuado após a publicação do regulamento específico para a parte de radiodifusão, que está sendo elaborado por uma comissão do Conselho Nacional de Telecomunicações.

Assim, a "Voz do Brasil" continuará em seus trinta minutos diários até o término daquele trabalho, quando então o referido programa passará a ser de uma hora, sendo que os trinta minutos acrescidos se destinarão exclusivamente às atividades do Poder Legislativo".

Vera Saba quando falava ao DIARIO CARIOCA. Chegou ao Rio às 17,15 de ontem, George Kour ficou em Beirute tratando de negócios

Vera Saba, dodói, chegou à GB: bebê vem em outubro

Atacada de violenta dor de ouvido (em conseqüência da viagem de avião) que afetou, posteriormente, os olhos, a garganta e os dentes, obrigando que um vizinho do edifício — pediatra Clodoaldo Frison — a atendesse com urgência, às 18 horas, Vera Lúcia Saba, ex-«Miss Brasil» e sra. George Kour, falou ao DIARIO CARIOCA, afirmando que deverá morar definitivamente no Brasil, pelo menos é seu sonho, e que de agora em diante seu principal objetivo é formar-se em Química Industrial.

Verinha chegou ao Galeão às 7,15 horas de ontem, sem seu marido, que ficou em Beirute para resolver problemas profissionais, e foi esperada por seus pais e familiares, além de grande número de repórteres e fotógrafos. Respondendo a principal curiosidade dos jornalistas Verinha confirmou que espera bebê há quatro meses, anunciando ainda que estava pisando o solo carioca comemorando os 20 anos de casamento de seus pais, que por coincidência se realiza um dia antes de seu aniversário: completa 19 anos hoje.

PROMESSA

Já em casa — depois de ter viajado num táxi cujo motorista quis roubar seu pai em Cr$ 2 mil, cobrando pela corrida Cr$ 3.300,00 — Verinha disse ao DC que até hoje espera do governador Carlos Lacerda o cumprimento da promessa, feita há um ano, de dar um automóvel e trezentos mil cruzeiros à carioca que viesse a ser "Miss Brasil".

— Mas isso não faz mal — continuou — o que importa é como senti o Brasil no estrangeiro, querido por todos, apesar de pouco divulgado e os meus planos futuros que além dos estudos abrange o cinema: "pretendo fazer um filme dentro de pouco tempo, que deverá ser feito por brasileiros. E enquanto isso vou esperando o presente do governador, que inclusive pode estar querendo me fazer surprêsa amanhã (hoje) dia de meu aniversário".

ANUNCIA CHUVA

Falando de sua dor de cabeça Vera Saba afirmou ser ela resultante de duas coisas: viagem de avião e véspera de chuva. "Desta vez — explica — os cariocas podem ficar tranqüilos: não vai chover, não; a culpa é do jacto, que voou quase todo o tempo a 13 500 metros, fazendo com que eu agora tenha de tomar até injeção, uma das coisas que mais detesto".

Prosseguindo, Verinha disse que uma de suas primeiras providências (logo que melhorar) será ir à praia: divertimento que abandonei há cinco meses.

CONCLUSÕES DA 5.ª PÁGINA

Samba já...

visita daquela senhora à Bahia e a Brasília: viagens que deverá fazer nos próximos dias, ainda como cortesia do Itamarati.

Antes de se retirar do gabinete do ministro, dona Romana confidenciou ao DIARIO CARIOCA que cobrará a viagem até Brasília, pois faz questão absoluta de não só visitar a nova Capital, como também abraçar o presidente da República.

Missa de...

Neiro; V. François e sra.; João Batista de Melo; Hildebrando Portugal e sra., J. Rapos e Silva, do Departamento de Dermatologia da Policlínica Geral; Leopoldina dos Santos Duarte e família; Moacu Teixeira da Silva e sra. Mozart Gama; Carmem Freire, Hildo Passos Cardoso; Amelita e Edite Sousa Lopes; Maria de Freitas; Dênio Soares de Sousa e Melo e sra., Walter Ratto; Teófilo T. Mendes e sra.; Rafael Xavier e sra.; E. Castor e sra.; Ademar de Caminhé Iobim e sra.; Heitor Collet. general Alfredo F. Mercier e família; Amélia B. Terra e família. Bento Grilo; Maria Georgina Borges Gomes Velose e família; Ilde Pena; Toi Cavalcanti e família Clóvis Senna; João Petronílio dos Santos; Luis Leal Filho e sra.; gen José Augusto da Costa; Hélio Silva; Antônio de Almeida; A. Escragnolli; gen. Inácio de Freitas Rolim; Paulo Amarante pela Liga de Defesa Nacional; Renato Resati; Vicente Resati; E. Gallois Filho; Godofredo Faria; João M. de Mendonça; Clio Nogueira Garrido; Alfredo Peixoto e sra.; viúva Cilo Meireles; marechal Nélson de Queirós e sra.; Nair Távora; Ivone Oliveira Pinto; Norma Oliveira Pinto; Carmem da Silva Duarte; Maria das Dores Pinto da Silva; Adalberto Menezes de Oliveira e sra.; Fernando Bax; Antônio Rodrigues; Valdir Luz; gen. Herculano B. da Cunha; José Pedro de Lima Estrêla; prof. Manoel Ferreira e sra.; viúva Aurelino Leal e família; Amilton Leal; mar. Ivo Borges e sra.; Olga e Hilton Nabuco de Castro; Oscar de Assis Curvelo por seu irmão, dr. Artur de Assis Curvelo. (São Paulo) e por si próprio; Santo Perricone; João Ribeiro Júnior; João Ribeiro Neto; Ilvo Meireles; Francisco Meireles; José Rabelo, general Jaime Ferreira; Léa F. Mafra; Rui Wagner, Eduardo Mercier e família; Ido Uchôa; João Uchôa Neto; Rita Vasconcelos; Rui Vasques; Alfredo Reis e família; Orlando Pol, gen. Francisco Assis de Almeida Magalhães; gen. Carlos Baptista Braga; Sidney Snjano de França Miranda e família; Sílvio C. Machado; Hélio de Carvalho Weyne, Iadir Rodrigues Weyne e sra. Adauto Barros e sra.; Fabrício B... deira gen. Arlindo Maurity da Cunha Menezes; Osvaldo Romeiro, Vera Werneck; Carlos da Costa... Leite; Murilo Fontes e família.

Goulart vê S. Dantas doente e leva apelos

Depois de visitar sua mãe, dona Vicentina Goulart, ontem, à tarde, o presidente João Goulart estêve na residência do ministro da Fazenda, sr. San Tiago Dantas, a quem lhe transmitiu, a viva voz, reivindicações e apêlos formulados, sábado, em São Paulo, por industriais paulistas.

O ministro, que sofrera ligeira intervenção cirúrgica na véspera, havia, antes, conversado ràpidamente com o presidente, pelo telefone, mostrando interêsse em palestrar pessoalmente com o sr. João Goulart.

PROBLEMAS

O sr. João Goulart passou ao ministro informações recolhidas diretamente com industriais, em São Paulo, as quais falam da possibilidade de um choque no parque industrial daquele Estado, com as inevitáveis conseqüências sociais.

Manifestou o presidente o seu interêsse em contornar imediatamente problemas dêsse tipo, salientando a possibilidade de a política de crédito ser alterada de modo a contribuir para êsse fim.

Após a saída do presidente da República, o sr. San Tiago Dantas recebeu, em sua casa, a missão do Fundo Monetário Internacional, chefiada pelo sr. Jorge del Canto, com a qual tratou de problemas técnico-financeiros.

Amaral espera resposta do presidente: emenda

O sr. Amaral Peixoto, presidente do PSD, disse, ontem, a um grupo de jornalistas, numa conversa informal, que resta apenas o pronunciamento do presidente João Goulart em tôrno da proposta de emenda constitucional apresentada pelo seu partido para que o assunto seja posto, a todo pano, no centro dos entendimentos político-parlamentares.

Admitiu a possibilidade de encontro seu em Brasília, hoje, com o sr. João Goulart, para a discussão do assunto. Informou ter o sr. Martins Rodrigues, líder da bancada, já feito a entrega do esbôço de emenda, e salientou haver sido pedido prazo para uma resposta.

CONTATOS

O sr. João Goulart deverá submeter a emenda à apreciação de sua Assessoria Técnica e, segundo fontes chegadas ao presidente da República, não é impossível que concorde com a proposta conciliatória do PSD. Trata-se de trabalho que, embora não represente o espírito de anteprojeto que se encontra no Legislativo, enviado pelo Executivo, permite que se atenda substancialmente às necessidades econômicas da indústria brasileira, uma vez que consentirá em que a população rural melhore muito o seu padrão de vida e ingresse, por isso, no mercado de consumo.

Por outro lado, o presidente da República já conhece o pensamento da bancada trabalhista, na Câmara, e o encontro que teve com o deputado Bocaiuva Cunha, líder da bancada, foi bastante agradável. Os trabalhistas — informou o líder — estão propensos a caminhar com a fórmula pessedista, não obstante deixe de interpretar as aspirações, de maneira completa, de parte numerosa da bancada.

SEGURO AGRÍCOLA

Enquanto isso, na bancada trabalhista surgem alguns problemas de ordem técnica vinculados à reforma agrária.

O deputado Clodomir Leite, vice-líder da bancada, disse ao DIARIO CARIOCA que os debates e as conversações em tôrno do assunto, até o momento, não tocaram no problema do seguro agrícola. Explica que, sem o seguro agrícola, os lavradores passarão a correr um risco muito grande, capaz de anular tôda a infra-estrutura que se crie para a reforma agrária.

— O Instituto de Resseguros poderia perfeitamente entrar no problema ou, havendo dificuldades, podem ser estudadas outras soluções. O que não deve haver é uma decisão sôbre reforma agrária que não seja simultânea à instituição do seguro agrícola — disse.

CONCLUSÕES DA 12.ª PÁGINA

Guardas da...

so negou-se a registrar o fato, ocasião em que as vítimas protestaram, quando foram levados para o Hospital Sousa Aguiar.

ACUSADOS

Possìvelmente hoje, os jovens serão chamados ao 25º Distrito Policial, a fim de prestarem depoimento, como agressores. José Domingos e Hugo, que é filho do capitão do Exército Hugo de Sousa Silveira receberam ferimentos transfixiantes, o primeiro, no pé esquerdo e o segundo na coxa direita.

A fim de esclarecer melhor o fato, o deputado Saldanha Coelho, apresentará requerimento na Assembléia Legislativa a fim de convocar o coronel Gustavo Borges, secretário de Segurança da Guanabara, para ser ouvido em plenário.

Polícia não...

tou o trabalhador Arlindo Ferreira de Paula. Foi detido em flagrante pelos policiais do 33º Distrito Policial. Desta vez, as autoridades tiveram pouco trabalho pois o assassino permaneceu no local, aguardando a chegada dos policiais.

Ferido a faca no peito, o jovem Ernani de Morais, de 18 anos, chegou ao Hospital Sousa Aguiar, mas teve poucos minutos de vida. O crime ocorreu no dia 9, sendo o criminoso detido pelos policiais do 2º Distrito Policial.

ASSASSÍNIO DO INDUSTRIAL E OUTROS

A vítima, o industrial Domingos Tôrres Gonçalves, ao evitar que seu assassino, o mecânico-eletricista Felipe Tiago matasse o seu empregado Horácio de Sousa de Oliveira "pivot" do caso, recebeu uma bala que lhe varou o crânio. O crime ocorreu na "Com. Ind. de Carnes Tuiuti S.A., na Rua Tuiuti 46, São Cristóvão. O criminoso continua foragido, desafiando o 17º DP.

Nôvo crime ocorreu domingo último, no interior da casa n. 2 da Rua Pedro Calazans, 165, no Engenho Nôvo, onde se realizava uma festa. Ali, o carpinteiro Milton Barreto da Conceição matou o operário Santino Severino Feitosa (Agostinho Pôrto — E. Rio), que dançava com sua ex-companheira Ozenir dos Santos. Continua foragido.

SEQUÊNCIA DE CRIMES

A vítima teve o corpo esfacelado a golpes de pauladas. O português Manuel Francisco Pinto, de 67 anos era vigia do depósito de material onde foi morto. O corpo foi encontrado pelo gerente, João Caldas da Rocha (português, 20 anos, Rua Veríssimo de Morais, 46, Cavalcanti). Para a polícia, há um suspeito: um colega da vítima o operário Paulo de Sousa.

E, finalmente, com o rosto deformado por objeto perfurante, foi encontrado morto, na noite de sábado, um homem de côr preta, de 27 anos presumíveis, contendo nos bôlsos apenas um cartão do Sindicato dos Arrumadores da Guanabara. O cadáver estava sob uma carreta, na Rua Cidade de Lima. Foi identificado como Edson Severino. Para a polícia, quem o matou foi o indivíduo conhecido por "Zé Grande". Foi detida a mulher de nome Maria de Lurdes Barbosa Cavalcanti, de 39 anos, que apontou o suspeito à polícia. Nada de positivo surgiu até o momento para a elucidação do crime.

CRIMES E MISTÉRIO

Continuam os assaltantes e homicidas desafiando a argúcia dos policiais. A profusão de crimes, de tôdas as espécies, é alarmante havendo diversos de natureza misteriosa, destacando-se o do bancário Haroldo Cavalcanti, morto em um carro no Alto da Boa Vista. Inúmeros suspeitos — para a polícia — já apareceram, mas o mistério perdura. Os agentes da Polícia Técnica redobraram as diligências, que nada de concreto apresentaram até hoje, apesar dos depoimentos de pessoas ligadas à vítima.

Câmara votará hoje projeto de aumento

O projeto de aumento, para os servidores civis e militares da União teve a sua votação adiada para hoje, em virtude de não haver o quorum necessário, para aquela providência, na sessão de ontem da Câmara dos Deputados.

Anotando a presença de apenas 191 deputados, sendo necessários 205, o sr. Ranieri Mazzilli adiou o encaminhamento da votação do projeto, que leva o número 136-B/63, para a sessão seguinte: isto é, hoje.

OBSTRUÇÃO

Por outro lado, um grupo de deputados, liderados pelo sr. Cantídio Sampaio (PSP-SP), e descontentes com a atitude "ditatorial" assumida pela comissão do pocial, em face das declarações do sr. Oliveira Brito de que "não permitirá destaque para as emendas" apresentadas ao projeto, tentará obstruir a matéria. Contudo êste grupo, pouco numeroso, não deverá conseguir seu objetivo, tendo-se como certa a aprovação da elevação salarial ainda hoje, de vez que a maioria dos representantes na Câmara apóiam o substitutivo do líder do Govêrno.

DIVERSOS

O sr. Evaldo de Almeida Pinto (MTR-SP) encaminhou requerimento solicitando fôsse consignado voto de profundo pesar pela morte do ex-deputado Fernando Ferrari e que o expediente da sessão de amanhã fôsse dedicado a sua memória. Não havendo número para a discussão, o sr. Ranieri Mazzilli aprovou o requerimento. Por outro lado, inúmeros parlamentares falaram sôbre o falecimento do ex-parlamentar gaúcho.

De autoria do sr. Marco Antônio, foi encaminhado requerimento de informações, através do Ministério das Minas e Energia, sôbre o contrato, realizado pela Divisão de Águas daquela Secretaria de Estado, entre a antiga Prefeitura do Distrito Federal (Guanabara) e "Alexander Mackenzie, William Reid & Co", e, também, sôbre os contratos subseqüentes que se refiram a atividade da Rio Light S. A.

Senado homenageou memória de Ferrari

Por iniciativa do sr. Jeférson de Aguiar, o Senado homenageou, ontem, a memória do ex-deputado Fernando Ferrari, presidente do Movimento Trabalhista Renovador, falecido tràgicamente, sábado último, num desastre de aviação no Rio Grande do Sul.

Discursaram, ressaltando aspectos da vida pública do ex-parlamentar gaúcho, os srs. Jeferson de Aguiar (PSD-ES), Adalberto Sena (PTB-AM), Mem de Sá (PL-RS), Guido Mondin (PRP-RS), Leite Neto (PSD-SE), Eurico Resende (UDN-ES) e Aurélio Vianna (PSB-GB). A Mesa, através do seu vice-presidente, sr. Nogueira da Gama (PTB-MG), associou-se às homenagens.

AUMENTO DO FUNCIONALISMO

O sr. Eurico Resende, vice-líder da UDN, manifestou-se contràriamente à elevação dos níveis de vencimentos do funcionalismo na base de 70 por cento devido às suas conseqüências e implicações na vida administrativa dos Estados e municípios, que, na sua opinião, terão que aumentar também os seus servidores, sem terem recursos para isso a não ser que sacrifiquem seus projetos de obras.

APOSENTADORIA AOS TRINTA ANOS

Respondendo a questão de ordem do sr. Aloísio de Carvalho (PL-BA), que indagou quantas sessões já figurava na pauta o projeto de emenda constitucional que reduz de 35 para 30 anos a aposentadoria voluntária dos servidores civis da União, tendo em vista dispostivo regimental que determina a permanência de projetos dessa natureza na pauta aguardando "quorum" especial apenas pro cinco sessões, a mesa informou que, até agora só foram contadas três sessões e que, depois de completado o número exigido pelo regimento, o projeto será votado com o "quorum" simples, ou seja, 34 senadores presentes, alterando-se, conseqüentemente, a tramitação da matéria. Como se sabe, só se conta sessões com mais de 34 senadores presentes.

DIVERSOS

O sr. Vasconcelos Tôrres (PTB RJ), apresentou projeto dando o nome de "Rodovia Teófilo Otoni" à estrada Rio-Bahia (BR-4). O sr. Pessoa de Queirós (PTB-PE), em requerimentos à Petrobrás e ao Ministério da Viação, solicita informações sôbre tubos e trilhos de aço armazenados há muito tempo no Pôrto do Recife e que estão ameaçados de destruição pelo tempo. O sr. Rodrigues da Costa, suplente do sr. Júlio Leite (PR-SE), ora licenciado assumiu o mandato, passando a ser o senador mais jovem em exercício: 35 anos. O sr. José Guiomard (PSD-Acre) requereu informações ao Ministério da Fazenda para saber sôbre as dotações e créditos especiais e suplementares entregues ao govêrno provisório do Acre e a administração do antigo Território do Acre, no ano de 1962. Pede informações ainda sôbre as dotações dêste ano. Não houve quorum para a votação da matéria constante da pauta, onde figuram, inclusive, duas emendas constitucionais: a da aposentadoria aos 30 anos e a que visa a impedir eleições no Distrito Federal.

'Bossa Nova' udenista a favor das reformas

Ratificando a posição da «bossa-nova» da UDN, o sr. Wilson Martins (UDN-MT), falando na sessão de ontem da Câmara dos Deputados, afirmou que a programática daquela corrente, em favor das reformas de base, havia sido legitimada na Convenção de Curitiba.

Salientou, que «a opinião da «bossa-nova» coincide com a do economista Celso Furtado, segundo o qual as reformas constituem o único meio do país vencer a crise na qual se debate, nêste instante», finalizando sua oração, o sr. Wilson citou o exemplo de municípios mato-grossenses, nos quais à divisão de terras importou em rápido desenvolvimento.

REFORMA DA CONSTITUIÇÃO

Ainda sôbre o problema da reforma agrária, ocupou a tribuna o sr. Paulo de Tarso (PDC-SP) reafirmando, na oportunidade, o ponto de vista de seu partido que se fixa na necessidade, para uma perfeita reforma agrária, "perfeita e completa" que se aprove, anteriormente, a alteração constitucional. Lembrou, então, o parlamentar paulista, as encíclicas papais e, discorrendo sôbre a emenda Plínio de Arruda Sampaio, afirmou que a sua aceitação pelo Congresso, possibilitaria a realização de uma reforma agrária cristã e de profunda justiça social.

FMP faz balanço da campanha

Nas reuniões que se tem sucedido, nas últimas 72 horas, os membros da Frente de Mobilização Popular estão analisando, em detalhes, todos os lances do movimento pró-reformas por êles desencadeado em todo o país e pràticamente unânimes chegaram à conclusão de que o PSD está tentando uma aproximação mais acentuada com o presidente João Goulart com o objetivo de torpedear a aprovação imediata de uma reforma agrária que represente o ponto de vista que imaginam representar o pensamento do povo brasileiro.

Ontem, os deputados Neiva Moreira e Leonel Brizola conferenciaram longamente com o general Osvino Ferreira Alves, comandante do 1 Exército, e com o ministro da Justiça, sr. João Mangabeira, para uma nova tomada de contatos, dentro de um empenho generalizado de obter de áreas importantes o depoimento sôbre os últimos fatos.

ACÔRDO

Do que se pôde apurar, pode-se afirmar que a Frente de Mobilização vai, na segunda etapa de suas atividades, batalhar por impedir uma aproximação do PSD do presidente da República, tendo por motivação exclusiva a certeza dominante de que a aliança significará o sepultamento de qualquer reforma agrária substancial e profunda.

UNIÃO POSTAL UNIVERSAL REJEITA ACUSAÇÃO BOLIVIANA

O diretor do Bureau Internacional da União Postal Universal dirigiu ao sr. ministro das Relações Exteriores da Bolívia, em relação com a acusação que êsse país formulara ao referido organismo contra o Chile, uma nota em que dissipa as imputações por suposta devolução de correspondência enviada desde o Altiplano com destino ao Chile.

A precisa comunicação do diretor expressa que considera liquidado tal assunto, dada a circunstância que o Chile continua respeitando o princípio da livre circulação e entrega de correspondência, e roga às autoridades bolivianas de abster-se de enviar ao exterior correspondência cujos envelopes levem legendas de caráter político, como ocorreu na correspondência que motivou a natural medida chilena de eliminar ditas legendas.

"Rainha da Simpatia" leva saudades

A jovem Dulce Maria Rosado de Azevedo, eleita "Rainha da Simpatia", em Moçambique, ao visitar o nosso país, em companhia de sua mãe, sra. Adélia Rosado e do promotor do certame, o artista Odir Odilon, teve oportunidade de visitar a Guanabara, São Paulo, Bahia e Brasília, onde na capital do país, foram a convite de JK, após um almôço com o ex-presidente e jornalistas. Gostou do Brasil e, ao retornar, não escondeu sua saudade.

Hoje, regressarão à Lisboa, via Moçambique, levando uma grata recordação de todos os brasileiros, segundo declarou o artista Odir Odilon. Na Guanabara, foram hóspedes oficiais, por seis dias. Em São Paulo, foram recebidos pelo governador Ademar de Barros. Na Bahia, pelo sr. Lomanto Júnior e, em Brasília, visitaram o Supremo Tribunal Federal, a Câmara dos Deputados e Senado Federal, sendo recebidos pelos atuais presidentes e finalizando o roteiro estiveram na Embaixada de Portugal.

Conclusões da 1.ª página

Reforma...

tudo extensão do crédito ao pequeno lavrador, assistência agrária para produção, circulação e consumo dos bens produzidos; em função disso, o pequeno agricultor é um dos maiores interessados na reforma agrária; só o latifúndio improdutivo é que tem que acabar;

— finalmente defendeu as pressões para que a vontade popular seja respeitada pelo Congresso, achando que ela pode ir até à greve geral.

INCIDENTE

Ari Madeira de Brito — de profissão e residência ignoradas — foi o elemento que atirou bombas de gás sulfúrico nas imediações do CACO, provocando o ligeiro incidente no fim do discurso do sr. Miguel Arraes. Perseguido pelos estudantes e por populares, se abrigou no Hospital Sousa Aguiar, de onde foi, detido, para o 4º Distrito Policial. As últimas horas da noite era removido para a Delegacia de Ordem Política e Social, onde deveria prestar depoimento.

Reduzem-se...

lhor" da hemorragia sofrida, a segunda em uma semana. Pela manhã conferencia com o cardeal Amleto Cicognani, que lhe informara sôbre assunto de sua pasta (Secretaria do Vaticano), recebendo instruções para prosseguir com os trabalhos preparativos da segunda parte do histórico Concílio. Não compareceu, entretanto, como de costume, na sacada de seu gabinete de despacho.

MUNDO REZA

Com os melhores votos pela saúde do Papa, estão chegando ao Vaticano telegramas de soberanos, chefes de Estado e de govêrno, ministros, dignidades eclesiásticas e organizações mundiais.

VISITA DE KENNEDY

De outra parte, um informante da embaixada dos Estados Unidos disse que o presidente Kennedy continua projetando visitar Roma e, possìvelmente, ter uma audiência com Sua Santidade. Fontes da Santa Sé disseram que essa entrevista estava concedida para fins de junho e que sua realização dependia exclusivamente do estado de saúde de João XXIII.

DIAGNÓSTICO

Um médico italiano, que solicitou não se revelasse o seu nome, especialista em câncer no estômago, disse que as informações jornalísticas são exatas e que o Papa João XXIII não viverá mais de um mês e poderá morrer a qualquer momento. Afirmou não pertencer à equipe médica que trata do Sumo Pontífice, porém que "em certa etapa do mal os coagulantes não são eficazes, e que a crise se agrava não pela perda do sangue e sim pelo progresso da enfermidade em si". — (UPI-TRP-DC)

Detenções...

dadeira caçada aos elementos pró-nasseristas, considerados como "agentes do movimento". Os conselhos e governos de ambos os países estão em sessão permanente, depois de que o Iraque e a Síria trocaram promessas de plena solidariedade e apoio, no caso de que "os inimigos da revolução" tentem outro golpe.

ONU NO CAIRO

Cinco membros do Subcomitê da ONU para a Colônia Britânica de Aden chegaram ao Cairo, onde pretendem se informar, com exilados políticos de Aden, sôbre a situação no território.

Afirma-se no Egito que Grã-Bretanha negou-se a conceder entrada na colônia à comissão, que foi recebida por estudantes, trazendo cartazes com os dizeres: "Liberdade para o Iêmen do Sul" e "Aden solidariza-se com o Iêmen. — (UPI-DC)

Jango...

à tarde, um contato com êle no Palácio das Laranjeiras.

Declarou não haver recebido, ainda, carta que lhe teria sido enviada pelo governador Carlos Lacerda, mas informou que, hoje, em Brasília, a Presidência da República divulgará nota oficial sôbre a compra do acêrvo da companhia Telefônica brasileira.

EMBARQUE

Os ministros da Marinha almirante Pedro Paulo Suzano, da Aeronáutica, brigadeiro Reinaldo de Carvalho, e Hermes Lima do Exterior, entre outras personalidades, estiveram ao embarque do chefe do executivo, às 19,30 horas de ontem, para Brasília.

O ministro da Aeronáutica falou-lhe ràpidamente, de problemas criado na aviação civil com a demissão do comandante Melo Bastos da emprêsa da qual era empregado. O sr. João Goulart prometeu intercessão.

Política e Políticos

IMPÔSTO SÔBRE TERRAS NÃO APROVEITADAS

De iniciativa do deputado Amaral Neto, foi apresentada à consideração dos demais partidos sugestão que visa, uma vez convertida em projeto, abrir o debate sôbre taxação sôbre terras não aproveitadas. Baseia-se o estudo em questão nos artigos 5, 21, 145, 146 e 147, da Constituição Federal.

Define a sugestão o que seja terra não aproveitada, isentando dos tributos as propriedades até 25 hectares, bem como as que tenham sido ou venham a ser reflorestadas em pelo menos 70% da sua área.

Nas propriedades em que se realize a criação de gado, em pelo menos 80% de suas áreas, o impôsto incidirá de acôrdo com as características que vierem a ser fixadas pelo órgão executor da política agrária.

Para efeito de levantamento das áreas de acôrdo com as tabelas progressivas, os títulos de propriedade serão àqueles que tenham sido registrados legalmente até 30 de junho de 1963.

Após outras considerações de menor importância, estabelece a sugestão do deputado Amaral Neto uma tabela progressiva quanto à incidência, variando esta consoante a dimensão da propriedade, indo o percentual, progressivos, de 5% a 60%.

PENSÃO PARA VIÚVA FERRARI

O trágico desaparecimento do ex-deputado Fernando Ferrari, provocou sensível pesar nos círculos políticos. Igual consternação notou-se da parte da população residente nesta capital, onde aquêle político gozava de geral estima.

Será apresentada à Mesa da Câmara, proposição que visa dar a viúva do presidente do MTR uma pensão vitalícia condigna, de vez que Fernando Ferrari deixa seus familiares sem recursos financeiros de nenhuma ordem.

Por seu turno, próceres trabalhistas da maior projeção, irão solicitar do presidente João Goulart uma nomeação, de padrão compatível com a natureza do pedido para a espôsa daquêle destacado homem público.

O deputado Édison Garcia, da UDN de Mato Grosso, apresentou projeto de lei mandando denominar de Lei Ferrari, o Estatuto do Trabalhador Rural, recentemente aprovado pelo Congresso, e, em fase de regulamentação pelo Executivo.

SENADOR MAIS JOVEM DA REPÚBLICA

Fato que despertou a atenção geral de quantos se encontravam ontem presentes ao Senado, foi a posse do suplente do senador Leite Neto, por licença solicitada pelo representante sergipano.

Figura bastante jovem, não só na idade: 35 anos — como também na aparência, converteu-se de imediato em alvo de atração.

Trata-se do engenheiro Rodrigues da Costa, ex-diretor do Departamento de Aplicação de Reservas do Instituto dos Marítimos.

CPI: IBAD E IPES SERÃO INVESTIGADOS

Amanhã, terão início os trabalhos da Comissão Parlamentar de Inquérito que investigará as atividades do IBAD e do IPES, no país. Preliminarmente será eleito o presidente do novel organismo. A seguir, será feita a escolha do vice e relator

DEPUTADO DEFENDE OS CONCURSADOS DO DASP

O deputado Daso Coimbra chamou a atenção da Câmara dos Deputados para o fato de haver vinte mil habilitados em concursos realizados pelo DASP, sem que hajam logrado nomeação como de direito.

Mostrou o representante fluminense as dificuldades por que atravessam os concursados, criticando, em seguida, à Comissão Especial de Aumento ao Funcionalismo pelo fato de haver adotado emenda que manda efetivar nos serviços públicos os interinos que contém ou venham a contar cinco anos de exercício, em preterição àqueles que trilharam o caminho legal e moral.

A nossa opinião

Solução para o açúcar

ESTA semana ou, no mais tardar, ao início da próxima, deverá ser publicado o Plano de Safra 63/64 para a agroindústria do açúcar. A respeito, o ministro da Indústria e Comércio deverá avistar-se hoje com o presidente João Goulart, com o objetivo de dirimir algumas dúvidas relativas à recente fixação dos preços para os produtores, que os usineiros não consideram compatíveis com a real situação que atravessam o importante parque industrial e a lavoura dêle dependente.

Visando ao reajuste do tabelamento que obrigava os usineiros, refinadores e varejistas, o Instituto do Açúcar e do Álcool, órgão especializado que há 25 anos controla a produção do alimento, concluiu, através dos estudos de um grupo de trabalho específico, pela necessidade de serem fixados em 4.800 cruzeiros e 4.200 cruzeiros, os preços do saco de açúcar "cristal" produzido respectivamente pelas usinas do Nordeste e pelas usinas do sul do país. Passando-se por cima destas conclusões, por interferência do Ministério do Planejamento, ficou estabelecido para a produção do centro e sul do país um preço unitário de 3.800, dos quais sairiam ainda 200 cruzeiros para complementar o custo da produção nordestina. Sòmente a partir de setembro esta viria a receber uma remuneração de 4.200 cruzeiros por saca de 60 quilos. Como se vê, uma sensível redução no mínimo estipulado pela autarquia açucareira para atender à situação presente da indústria e possibilitar o aumento da produção, com a indispensável ampliação da lavoura canavieira.

Não pretendem os produtores, conforme possa parecer, que se aumente ainda mais o preço do refinado que acaba de sofrer uma alta de 100 por cento. Reconhecem que as dificuldades por que passa a população não aconselham nôvo aumento que, por sinal, viria também restringir um consumo que já não é dos maiores do mundo. Tal aumento não será necessário, uma vez que esta parte do consumo interno é atendida por uma cota que continuaria a ser fornecida às refinarias pelos preços básicos fixados. Só a restante produção de açúcar do tipo "cristal" é que teria seus preços reajustados segundo os estudos realizados pelo IAA e por êste considerados como o mínimo exigido pelas necessidades da nossa economia açucareira.

Acreditamos que é chegado o momento do presidente João Goulart intervir para resguardar a posição de uma indústria fundamental tanto para o abastecimento alimentar interno, como para a nossa receita cambial. Sem condições financeiras para o pagamento do preço justo da matéria-prima e dos salários dos trabalhadores torna-se bastante concreta a ameaça de um colapso da produção. Note-se que desde 1.º de maio, as usinas de São Paulo e do Estado do Rio estão moendo apenas um décimo do que poderiam fazer e o abandono das atividades agrícolas no setor da cana-de-açúcar é uma realidade duramente constatada. No entanto, o Brasil precisa de ampliar a sua produção açucareira não só para cobrir a crescente demanda interna, como para poder competir no mercado internacional que nunca se apresentou tão favorável como agora.

A solução proposta pelos usineiros, de respeito aos atuais preços fixados para a cota de consumo da população, parece-nos, pois, plenamente consentânea com os interêsses gerais do país.

Um grande pontificado

O PAPA JOÃO XXIII, no seu curto pontificado já tomou resoluções transcendentais para os destinos do cristianismo. Convocou o Concílio Ecumênico e desfraldou a bandeira da unificação da cristandade. Divulgou duas encíclicas memoráveis Mater e Magistra e Paz na Terra. E através dêsses documentos imprimiu nova orientação à política da Igreja, face aos problemas econômicos e sociais.

As diretrizes do sumo pontífice estão, no momento alterando a posição do Vaticano frente ao Kremlin. Evidentemente, há certa tendência no sentido de eliminar alguns dos obstáculos que impedem qualquer entendimento entre Sua Santidade e o bloco de países socialistas. Parece que diplomacia se esforça visando à estabelecer as bases de uma futura concordata. Kruchev mandou o seu genro à presença de João XXIII e, como a U.R.S.S. está se tornando conservadora possìvelmente há de desejar um ajuste com o chefe da Igreja Católica, Apostólica Romana.

O que se díz

...QUE em menos de um ano o Rio Grande do Sul perdeu Brochado da Rocha, Rui Ramos, João Neves da Fontoura e Fernando Ferrari...

•

...QUE foi autorizado o reajustamento dos preços da borracha vegetal e sintética...

•

...QUE já regressaram ao país alguns membros da delegação do Brasil à conferência-relâmpago do GATT...

•

...QUE o time de basquete comemorou o bicampeonato numa churrascaria das Laranjeiras, onde o excesso de entusiasmo dos "fãs" provocou "rififi" e radiopatrulha...

•

...QUE nada menos de dez pessoas ganharam o primeiro prêmio (automóvel) em um "bingo" de Brasília, entre as quais um sacerdote...

•

...QUE a batata está sendo vendida em Pôrto Alegre a 6 cruzeiros o quilo, enquanto que na Guanabara atinge a 100 cruzeiros...

•

...QUE o Frank Sinatra tem um "Boeing" para o transporte do seu "show", enquanto a amazona norte-americana, agora vitoriosa na Hípica, possui um "Caravelle" particular para os seus cavalos...

•

...QUE a presidência do IPASE está mantendo conferências diárias com diretores de Departamentos e chefes de Divisão, visando à coordenação de todos os setôres da autarquia...

PROBLEMAS DA FITOGEOGRAFIA EM DEBATE NO IBGE

Os problemas de fitogeografia do Brasil serão formalizados, hoje, no auditório do IBGE, pelo prof. Carlos Rizzini, como contribuição à realização da "Semana da Geografia", que o Conselho Nacional de Geografia está promovendo, para assinalar a passagem do 28.º aniversário de fundação do Instituto Brasileiro de Geografia e Estatística.

A reunião está marcada para as 15 horas, devendo contar com a presença de dirigentes da instituição e especialistas, sendo franqueada a entrada dos interessados no assunto.

Amanhã, às 10,30 horas, quando se encerrará a "Semana" com uma sessão solene, presidida pelo sr. Sá Freire Alvim, serão homenageados os geógrafos falecidos, simbolizados na figura do cel. Renato Barbosa Rodrigues Pereira, um dos fundadores do CNG e figura atuante na Expedição Rondon.

FORNECIMENTO DE VAGÕES PELA CENTRAL

A Central do Brasil informa que forneceu 895 vagões, de diversos tipos, por dia útil, na semana de 1 a 7 do corrente mês.

Trabalhador contente é trabalhador que trabalha...

LONDRES — Quando surgiu a primeira Grande Guerra Mundial, há oitenta anos estavam em desenvolvimento medidas de aprimoramento das condições de trabalho do operário britânico. Foi a guerra que, com suas emergências e necessidade de manter alta a produção, provocou modificações profundas nas estruturas até então vigentes. Ao terminar o conflito, o govêrno decidiu fazer um exame detalhado de todo o campo das relações industriais. Os resultados dêsse exame ainda hoje fornecem o pano-de-fundo para o panorama das ligações entre empregados e empregadores, no país.

Veio, então, a Segunda Grande Guerra. Novamente, a melhoria das condições e a compreensão da importância do trabalhador resultaram das condições excepcionais da guerra. Depois da paz, o mundo — e em especial a Grã-Bretanha — presenciou enormes mudanças na indústria, nos serviços públicos, na agricultura e, enfim, em tôdas as ocupações onde o trabalho é peça primordial.

À vista das condições em que vive hoje o homem que trabalha, parece incrível relembrar-se que em 1875 um sindicato era legalmente considerado conspiração criminosa. Hoje, a vasta rêde sindical — na Grã-Bretanha com filiação de cêrca de 8 milhões e meio — negocia, no mais alto nível governamental, quando necessário — todos os têrmos de serviço entre empregado e empregador. Por outro lado, os sindicatos tomam parte ativa em todos os aspectos de política econômica e social que possam afetar seus membros. Tratam do recrutamento e adaptação de novos membros na indústria, já tendo iniciado cursos sôbre as modernas técnicas de produção e gerência.

O próprio empregador, hoje em dia, procura adaptar-se aos esforços sindicais. Na Grã-Bretanha, o treinamento para a indústria é responsabilidade das emprêsas. Várias Federações e Associações de Empregadores organizam esquemas para o treinamento de aprendizes e para estudos mais avançados do trabalhador já estabelecido. O hábito antigo de encarar-se o trabalhador como propriedade do empregador já desapareceu para sempre.

O govêrno, por sua vez, mantém vigilância severa sôbre tudo aquilo que diz respeito ao trabalhador. Leis rigorosas controlam as horas de trabalho, férias remuneradas, precauções de segurança etc. Sucessivas administrações na Grã-Bretanha muito fizeram pelo melhoramento das condições do trabalhador. Muita pesquisa oficial foi realizada para determinar os fatôres que governam a eficiência pessoal e a produtividade. Técnicos em tôdas as fases das relações humanas e industriais foram convocados para a tarefa. Há, por fim, inúmeras de encarar-se êsse desenvolvimento; uma das mais verdadeiras, é a compreensão de que só trabalhadores satisfeitos podem produzir os melhores resultados. (BNS-DC)

O DIARIO CARIOCA há 30 anos

28 de maio de 1933

- *O líder socialista da Bélgica, sr. Veudervelde, declarava no Congresso do Partido Operário Belga, que o hitlerismo era um perigo para à paz mundial.*
- *O problema da Consolidação da paz encontra um nôvo e sério obstáculo na atitude da França, que se mostra divergente dos pontos-de-vista sustentados pela Inglaterra, Itália e Alemanha.*
- *O DC pede providências ao chefe do Govêrno contra atos de violência do major Barata, interventor no Pará, citando o último que se verificara: o sr. Barata mandou impedir a matrícula de um rapaz na Faculdade de Medicina por ter tomado parte na revolução de 1932.*
- *O senador norte-americano, sr. Long, atacava o ministro das Finanças dos Estados Unidos, sr. Woodin, implicado no grande escândalo bancário.*
- *O Conselho Deliberativo da ABI designava uma comissão composta dos srs. Herbert Moses, Mozart Lago e M. Paulo Filho, para se dirigir ao ministro da Justiça, no sentido de ser abolida a censura à imprensa.*
- *Grande cartaz de cinema anunciando: "Rasputin e a Imperatriz", com John, Ethel e Lionel Barrymore.*
- *Em Buenos Aires, elementos antinacionalistas provocaram sérios distúrbios, por ocasião das homenagens prestadas à memória do general San Martin.*
- *Era dissolvido, na Austria, o Partido Comunista, por deliberação do Conselho de Ministros.*

EFEMÉRIDES

1807 — Nasce, na França, Luís Agassiz naturalista, geólogo, membro honorário do Instituto Histórico Brasileiro.

1838 — Morre, na África, Augusto Ulrico de Ocynhausen-Gravenburgo, marquês de Aracati, militar e político ministro várias vêzes.

1867 — Morre, à margem do Rio Miranda, José Francisco Lopes, o famoso Guia Lopes da Retirada da Laguna.

1889 — Morre, no Rio de Janeiro, o estadista Francisco Otaviano de Almeida Rosa, também poeta e o maior jornalista do seu tempo.

1895 — Morre, no Rio de Janeiro, o grande tribuno e jornalista Saldanha Marinho, republicano de propaganda, depois de ter sido presidente de São Paulo.

1906 — Morre, no Rio de Janeiro, Felisberto Caldeira Brant Pontes, 2º visconde de Barbacena, militar, político e engenheiro.

Cientistas franceses no HSE

Está confirmada a vinda ao Rio de Janeiro, a convite do Hospital dos Servidores do Estado, do professor Paul Sadoul, titular de Filosofia Respiratória da Faculdade de Nancy, e a do professor-adjunto Jacques Lacoste, da mesma faculdade. O professor Sadoul é autoridade mundialmente conhecida em sua especialidade e o Serviço que dirige foi considerado, na França, como a primeira universidade de pesquisa sôbre patologia respiratória.

Sob a sua inspiração tornaram-se famosas as Conferências que bienalmente são realizadas em Nancy para debate internacional sôbre os mais palpitantes temas de fisiopatologia pulmonar. Os dois cientistas franceses pronunciarão vinte conferências, no Centro do Hospital dos Servidores do Estado e a Universidade da Guanabara.

Ao Serviço de Clínica Médica do HSE caberá a tarefa de estabelecer as ligações científicas entre os vários pneumológicos do Brasil desejosos de se valerem da longa experiência dos professôres Sadoul e Lacoste.

Na Seara Alheia

Marca da casa

AMIGOS não tenham dúvida: a Revolução Brasileira vai ser o assombro do mundo. O homem que os retrógrados de todos os matizes, os remanescentes do feudalismo escravagista acusam de comunizar o país, identifica-se cada vez mais com o pensamento dos bispos, transforma em Carta de Princípios de seu movimento revolucionário a Encíclica "Pacem In terris". Do outro lado, os que batem no peito fazendo juras em defesa da democracia cristã, misturada a privilégios odiosos e superados — êsses negam — pelos atos tôda a doutrina da Igreja, todos os grandes documentos pontifícios, enfim, tudo que é ensinamento de Cristo. Nem ao menos são capazes de ouvir o ribombar da tempestade que se aproxima. Pelo "status quo" são capazes de mergulhar o Brasil num banho de sangue. Não hesitarão em condenar à morte pela fome metade da população brasileira, colocar em perigo a unidade da pátria.

E porque os bispos colocam o pêso de sua autoridade moral a favor das reformas estruturais — sobretudo a agrária — preconizadas pelo presidente João Goulart?

Justamente pelo conhecimento profundo que têm, através de seu apostolado, da verdadeira situação da zona agrária do país. Sabem que é a única maneira de evitar uma explosão incontrolável. A maioria do episcopado brasileiro não ignora igualmente que sem emenda constitucional não passará de uma farsa, de uma burla indigna que nos conduzirá à guerra civil.

Alguns brotoejas do nazi-fascismo andam fazendo uma campanha indígna junto a agricultores legítimos. Objetivam com isso despertar o ódio dos lavradores contra o govêrno. Alguns bilhões estão sendo gastos nesse festival da mentira.

Outro expediente dos antinacionais é provocar de todo o jeito o presidente da República, levá-lo a uma fatal ruptura entre os dois Brasis. Mas é tempo perdido. Exatamente a grande virtude de Jango é um extraordinário senso de equilíbrio. Nada o fará parar, como nada fará parar o Brasil. Quando analistas superficiais ou formalistas julgam que o país estagnou, aí é que surgem surpreendentes provas de vitalidade e de trabalho construtivo. Nós que já somos a única e autêntica democracia racial do mundo, estamos forjando uma poderosa civilização, com caracteres próprios, bem ao nosso jeito, através de uma revolução que não é norte-americana, nem francesa, nem russa, mas atraz a marca da casa.

Nazi-fascismo no esporte

A PROPÓSITO de fatos ocorridos durante a disputa do Campeonato Mundial de Basquetebol e de que já tratamos nesse canto de página, escreve o Mário Martins, no **Jornal do Brasil**:

"Como nos tempos que precederam a vitória do nazismo na Alemanha, entidades políticas suspeitas e ilegais adquiriram bilhetes em massa, distribuindo-os gratuitamente entre os seus adeptos a fim de que os mesmos vaiassem freneticamente a equipe da União Soviética. Em represália, outro tanto foi feito por aquêles que politicamente acusam os Estados Unidos de tudo que lhes vem à cabeça, apupando fortemente os jogadores norte-americanos. Demos, assim, no Brasil, uma lamentável demonstração de falta de educação esportiva, impressionando desagradàvelmente a todos os componentes das representações estrangeiras que jamais haviam visto coisa igual na Rússia, na América do Norte ou em qualquer outro país que vive sob os efeitos da guerra fria.

Semelhante espetáculo não deve ser encarado como simples falta de cortesia. Êle tem raízes mais profundas e mais condenáveis. Mostra a todos nós que nos sub terrâneos da sociedade brasileira se está armando uma mentalidade de agressividade que não é própria dos brasileiros e que aos nossos sentimentos não corresponde. Hoje a perturbar uma partida de basquetebol, amanhã perturbando a tranqüilidade e a segurança de tôda a população. E, desde já, a todos nós envergonhando e deprimindo."

JOAO RESPIGA

DIARIO CARIOCA
Fundado em 17 de julho de 1928
Propriedade da S. A. DIARIO CARIOCA
Sede Av. Rio Branco 25 sobreloja
Diretor Presidente: DANTON JOBIM
Diretor Tesoureiro: ULYSSES MARINHO
Diretor Comercial: CELIO VALVERDE

Presidência	43-8465
Gerência	43-9014
Secretaria	43-5535
Chefia de Redação	43-5574
Chefia de Informações	43-5938
Administração	23-4437 e 23-4647
Publicidade	23-4935
Revisão	43-3931
Esporte	23-4476
Polícia	23-3259 e 25-4087
Circulação	23-4662
Oficinas	43-5688

•

Brasília Redação do DC-BRASÍLIA Av. W-3 Quadra 4 — Sobreloja — Tel. 1-888 — Plano Pilôto
São Paulo Barão de Paranapiacaba 51 — 8º andar grupo 14 telefones 32-5741 — 35-6784
Belo Horizonte Avenida Afonso Pena 774 — 8º andar sala 408 — telefone 4-4844
Niterói Av. Amaral Peixoto 81 sala 511 telefones 6-7894 — 1-2844
Pôrto Alegre Rua Caldas Júnior 124 1º andar sala 1 — Tel. 8771

•

ASSINATURAS

Semestral	Cr$	2.200,00
Anual	Cr$	4.000,00
(Outros países)		
Semestral	Cr$	4.000,00
Preço do exemplar:		
Dias úteis	Cr$	15,00
Domingos	Cr$	20,00

Carta do Leitor

Buraqueira do Caju: nem defunto aguenta

DE um leitor do DC, antigo morador do Caju, recebemos uma carta pitoresca, ditada, entretanto, pelo desespêro em que se encontra o missivista por residir naquele "maldito bairro", como o signatário da carta classifica a localidade onde mora há 45 anos.

Buracos, lama, enchente, mosquitos, gente de maus bofes, comércio nulo, nenhuma diversão, é o retrato imutável do Caju, bairro que não serve nem para moradia dos mortos, assegura o referido leitor.

45 ANOS DE CAJU

— «Há 45 anos resido no Caju — escreve o sr. Aristóteles Galvão. — Ali nasci e hoje, já velho, vejo que o bairro continua na mesma, talvez mesmo em piores condições do que antigamente.

Vejamos, sr. redator, os principais males que afligem, tanto o Caju Retiro, como a Ponta do Caju.

Em primeiro lugar o péssimo estado da rua que passa em frente ao cemitério tão ruim mas tão ruim que, — diz o leitor — deve incomodar até os defuntos. Os paralelepípedos em frente ao cemitério, são horrorosos. Próximo ao Arsenal de Guerra então, nem se fala. Um pequeno trecho asfaltado logo após o Arsenal está de tal modo maltratado que os canos d'água extravasam o precioso líquido, que se perde na sarjeta, enquanto os moradores do bairro ficam de goela sêca.

Os bondes que servem o bairro, «Ponta-Caju» (67) e o «Caju-Retiro», são raros e sujos; ônibus, não há; só lotação e, assim mesmo, poucos para o movimento de passageiros.

Não há um restaurante decente, ou bar que preste. Só biroscas ou tascas imundíssimas. Há mesmo um, no final da linha do «Caju Retiro», que é famoso pela esterqueira e nuvens de môscas que esvoaçam no interior daquele chiqueiro.

Diversão nenhuma, nem cinema dos mais modestos. De raro em raro um circo acampa nos terrenos baldios do bairro. E é só.

Afinal de contas — diz o sr. Aristóteles Galvão — o Bairro do Caju deve faturar altíssimo para o Estado, pois ali se localizam estaleiros de construção naval, fundições, indústrias diversas e uma próspera colonia de pescadores, tôda esta gente pagando impostos ao Govêrno estadual, para, afinal de contas, o dinheiro ser canalizado em obras de embelezamento da Zona Sul.»

LEILÃO DA SUCATA ADIADO POR FONTENELE

"Seu Talão" pagará hoje prêmios menores

A partir de hoje, das 11,30 às 16 horas, os vencedores do último sorteio do concurso «Seus Talões Valem Milhões», realizado no último dia 13, já foram receber os 250 prêmios a que têm direito, no valor de Cr$ 20 a Cr$ 80 mil, à sua disposição na Secretaria de Finanças, na Rua da Alfândega n.º 42 — 2.º andar.

Essas informações foram prestadas ontem ao DIARIO CARIOCA pelo sr. Paris Barbosa, coordenador do certame, esclarecendo que os prêmios serão pagos apenas mediante prova de identidade, além de ser necessária a apresentação do talão premiado, devendo os comprovantes de compras estarem em ordem.

PAGAMENTO

Prosseguindo, declarou que o prazo para o recebimento dos prêmios é de cinco anos, fato que não é de conhecimento público, pois os ganhadores sempre lotam a Secretaria de Finanças nos primeiros dias. "Pensam que se não forem receber seus prêmios na primeira semana, não mais terão direito a êles, e nada fazem para procurá-los".

NÔVO SORTEIO

O sr. Barbosa confirmou ainda que a série B já está em sua fase final e, se esgotar até o dia 31, o próximo sorteio será realizado em junho.

Caso contrário, o nôvo sorteio será realizado apenas em julho, pois, segundo o regulamento do concurso, quando uma série se esgota em determinado mês, o sorteio será feito sòmente no mês seguinte.

Momento em que a família de Belmiro Valverde recebia as condolências

Lacerda paga milhão a Salazar

A briga do governador Carlos Lacerda com a antiga Câmara de Vereadores vai custar aos cofres do Estado só de honorários de advogados, a quantia de Cr$ 1.500.000,00, conforme decreto assinado ontem, abrindo um crédito dessa quantia para "atender ao pagamento de honorários de advogados e despesas efetuadas na defesa do interêsse da Assembléia Legislativa perante o Poder Judiciário, em Brasília". Advogou para o Executivo nessa causa, o sr. Alcino Salazar atual secretário de Justiça.

Missa de 7o. dia pelo dr. Belmiro Valverde

Foi celebrada ontem, missa de sétimo dia pela alma do dr. Belmiro Valverde, ilustre médico patrício. Ao ato religioso compareceu significativo número de amigos e parentes do morto.

NOMES

Entre as pessoas presentes a reportagem anotou as seguintes: Alaíde Rodrigues da Silva; Mário da Veiga Cabral; Osvaldo Wagner; Artur Moses; Antônio Alves Ferreira Filho, gen. Liberato Freidrach; Manoel Ferreira Guimarães; Sérgio H. Nabuco de Castro; José Freire Dantas Filho,, Oyama Dantas; gen. José Maria de Moraes e Barros; Armando Peixoto; gen. Remo Acciaris; Carlos de Magalhães Fraenkel; Haroldo D'Avila Garcez; gen. José Constante Beviláqua; Francisco Augusto Pacheco; Elza Alves Pinheiro; Carolina Viana e família; Rosa Ana Rabelo; Dalva Valverde; Danton Jobim e sra. Dila e Marília V. F. Coutinho; Arnon de Melo e sra.; Hermínia Collor; Renato Jobim e sra.; Roberto Jobim e sra.; prof. A. Frões da Fonseca; Raimundo Barbosa Lima; José Nunes Sobrinho; família Cardoso Fontes; João Portugal e sra.; Maria Idália de Lemos Brito; Maria José Fernandes, por si e pelo Clube Soroptimista do Rio de Janeiro; major Fernando Távora; Maria Bonfim Lima da Silveira; Fernando Rodrigues da Silveira; Dario Crespo; Elieser M. Magalhães, por si e por Jaime Tôrres de São Paulo; José Lopes de Figueiredo; major-brigadeiro Antônio Guedes Muniz; brig. Edgard Tostes; Ester Nazaré; Luci I. Henock Garcia; Frederico Leopoldo da Silva; Nilza França; José Possas; João Gonçalves Tourinho; Olívio Vieira Filho; Heráclito Leal Peregrino Júnior — diretor da Policlínica Geral do Rio de Ja-

(Conclui na 5ª página)

PRESUNTO

WILSON

Tender Made

sempre a mesma delícia!

SÓ WILSON é Tender Made

TENDERMADE - delicioso em lanches, indispensável em suas festinhas e maravilhoso para enriquecer pratos do trivial.

Produto do FRIGORÍFICO WILSON DO BRASIL S/A

Despedida final

A beira do túmulo (carneiro 14.168, quadra 1) familiares e amigos despedem-se do ex-deputado Fernando Ferrari. O flagrante mostra a sra. Elsa Ferrari beijando a mão do Irmão Robertão, após a encomendação do corpo

Espôsa quis Ferrari junto a si na morte

Com acompanhamento de numerosos políticos, amigos e considerável massa popular, baixou, ontem, ao túmulo 14.168, Quadra 1, do Cemitério de São João Batista, o corpo do ex-deputado federal Fernando Ferrari, morto, sábado último, em desastre aviatório, tendo sido o sepultamento realizado no Rio, a pedido da sra. Elsa Ferrari, espôsa do fundador do MTR.

— Vocês tiveram-no mais do que eu quando êle estava vivo, deixem-no comigo agora que êle morreu, justificou a sra. Elsa Ferrari ao solicitar, a familiares e amigos, que o corpo de seu marido fôsse enterrado na Guanabara. O presidente João Goulart foi representado no ato pelo major Antônio Vieira.

CARTAS DO FILHINHO

Fernandinho, o segundo filho do sr. Fernando Ferrari, de 5 anos (o casal tem mais três filhos: Sílvia Maria, com 10 anos; Lívia, com 8 e Cláudia Maria, com apenas um ano, costuma fazer pequenas cartas, cheias de rabiscos e desenhos, trabalho que seu pai muito se orgulhava.

Essas mesmas cartas foram colocadas dentro do caixão, por dona Elsa, quando o corpo do político ainda estava sendo velado, no Palácio Tiradentes, local onde ficou até às 11 horas. A sra. Ferrari permaneceu no enterro, em soluços, relembrando o quanto seu espôso era um bom pai, afetuoso e dedicado, apesar das lides políticas.

PRESENTES

Entre as autoridades e amigos que foram levar as despedidas ao político, estavam, entre outras, o sr. Fernando Nóbrega (representando o senador Juscelino Kubitschek), Leocádio Antunes, Lopo de Castro (representando o governador Ademar de Barros), Mário Meneghetti, pelo governador Ildo Meneghetti, senadores Vasconcelos Tôrres e Aarão Stenbruck, deputados Raul Brunini, Paulo Alberto, Edna Lott, Aliomar Baleeiro, Adauto Lúcio Cardoso e Bilac Pinto.

Da Assembléia Legislativa do Rio Grande veio uma comissão de deputados integrada pelos srs. Ari Delgado, Flávio Ramos, Nélson Marchesan, Pedro Simon, Honório Severo e Osmar Lauteuscheinidger.

DESPEDIDAS

No Cemitério, depois que o Irmão Robertão, antigo professor do ex-deputado, fêz a encomendação final do corpo, as primeiras palavras de despedida foram do próprio sacerdote, que disse à certa altura: "Fernando, assim como foste morte sôbre asas, tenhas as asas dos anjos para te elevarem para o céu. Em breve nos encontraremos na Pátria Celeste".

Em seguida, falaram os srs. Leocádio Antunes, presidente do BNDE, Mário Gurgel, senador Aarão Stenbruck, representantes dos trabalhadores de Alagoas, Pará, Paraíba, Estado do Rio, Rio Grande do Sul e Minas Gerais. Todos exaltaram a atuação política do morto, afirmando que a bandeira do Movimento Trabalhista Renovador continuaria desfraldada, "em honra à sua memória e à sua pregação patriótica".

O representante gaúcho, afirmou: "Fernando Ferrari morreu como sempre viveu: no alto de uma colina gaúcha, entre o povo simples".

ALTERAÇAO DOS TRENS: HOJE E AMANHA

Para que sejam efetuados trabalhos de conservação na linha 1, entre as cabinas 2 e 3, os trens paradores suburbanos da Central do Brasil, não farão paradas em Engenho Nôvo, Mangueira, Rocha, Riachuelo, Sampaio, das 11 às 16 horas.

Pararão, entretanto, em Lauro Muller, São Cristóvão e São Francisco Xavier.

Amanhã, dia 29, devido interrupção na linha 2, entre as cabinas 3 e 1, os paradores que se destinam a D. Pedro II não farão paradas em Engenho Nôvo, Sampaio, Riachuelo, Rocha, Mangueira, São Cristóvão e Lauro Muller, entre 11 e 16 horas, parando, entretanto, em São Francisco Xavier.

Josephine: "Sou jovem no espírito"

— Trago a juventude no espírito por isso não me importa quando indagam sôbre a idade que tenho — diz a sorrir a veterana Josephine Backer, que chegou de Buenos Aires para uma apresentação no Rio ontem mesmo e quatro em São Paulo, ao preço de 1.000 dólares cada uma.

Trajando uma blusa de malha listrada, de tecido barato, e vestindo calças compridas de linho e sapatos esporte, desembarcou a artista no Galeão fazendo grande festa aos fotógrafos, a todos atendendo com solicitude e sempre com seu eterno sorriso.

Depois de explicar que suas exibições têm como objetivo recolher fundos para sustentar seus 11 filhos adotivos (10 meninas e 1 menino, o mais velho com 11 anos e o caçula com 3 apenas) diz Josephine que ainda tem disposição para adotar mais uma:

— Que tal usted? — indaga ao repórter, fazendo blague...

RECORDAÇÕES

Sem saber ao certo o ano de sua última apresentação no Brasil, pergunta a artista se alguém ainda se lembrava do "Que é que a baiana tem?", para informar que essa era a canção mais em voga, quando por aqui andou.

Atualmente, Josephine diz que faz parte do teatro e televisão, passando o resto do tempo a cuidar dos "filhos", em seu Castelo de Bordogne, nos arredores de Paris. Viajou em companhia do maestro Panchito Caó e da costureira Jocelyn, pretendendo regressar a Paris, após os compromissos no Brasil.

"Casa de Caboclo" voltará aos palcos

Um dos mais famosos movimentos de teatro folclórico do passado, «Casa de Caboclo», de estilo totalmente sertanejo, que foi lançado pela primeira vez em 1933, no antigo «Teatro São José», hoje cinema, situado na Praça Tiradentes, será brevemente revivido.

Os seus atuais organizadores são os dois conhecidíssimos artistas típicos que formam a dupla característica caipira «Jararaca e Ratinho», que já naquela época tomavam parte no elenco da então «Emprêsa Pascoal Segreto», iniciadores do movimento naquêle tempo.

NO TEATRO RECREIO

De acôrdo com as declarações de Joe Lester, empresário e sócio de Jararaca, a idéia de reviver aquêles espetáculos que tanto agradou ao público do "Teatro São José", partiu dêste artista com pleno acôrdo não só seu como também do Ratinho, alcançando logo a plena anuência de quase todos os artistas da "velha guarda".

Exposta a idéia, a mesma foi acatada pelo empresário Válter Pinto que, por intermédio do seu representante, convidou a dupla a organizar o elenco necessário e cedeu as dependências do "Teatro Recreio para a apresentação das peças que vierem a ser encenadas.

MESMO GÊNERO E ESTILO

Quando lançado, em 1933, o elenco do grupo "Casa de Caboclo" estava com artistas de renome, alguns ainda hoje militando no palco tais como Derci Gonçalves, Paulo Braz e a própria dupla, além de Jeca Tatu, Ester de Sousa e Durvalina Duarte que levaram à cena a peça de Rêgo Barros, Calazans e H. Miranda, "Alma de Caboclo".

Hoje, o movimento está sendo organizado dentro do mesmo estilo, embora com temas atualizados, a fim de não fugir à mesma originalidade que caracterizou o grupo no passado, buscando ser do agrado, não só dos que relembram os antigos espetáculos, como ainda, aos espectadores de hoje.

E' pretensão de Jararaca, Ratinho e Joe Lester, também colaborando, como empresário, realizarem a inauguração do grupo já no princípio do mês de julho, estando, no momento ocupados em escolherem a peça de estréia e os artistas que a encenarão, para, em seguida, entrarem em regime de ensaios constates.

Desta maneira, já os apreciadores de teatro folclórico e os que gostam do gênero característico de espetáculos representativos do sertão, poderão guardar para verem, novamente, no palco do "Teatro Recreio", na Rua Pedro I, a famosa dupla caipira "Jararaca e Ratinho".

Considerados caros os preços já estipulados

O leilão de oitenta veículos, dos 600 que se estragam nos terrenos da Superintendência de Transportes, na Avenida Bartolomeu de Gusmão, não mais será realizado, pelo menos temporàriamente, porque o coronel Américo Fontenele achou muito alto o preço estipulado pela comissão que examinou os carros.

O atual superintendente da ST, sr. Vítor Posas, após aceitar a baixa e os preços de venda dos carros que lá se encontram, dados pela comissão encarregada dêsse serviço, não deu à publicação no "Diário Oficial", muito embora a baixa fôsse dada em Boletim daquela superintendência.

A DECISÃO

Tomando conhecimento dos preços dados pela Comissão de Baixa para a venda da sucata, o coronel Américo Fontenele, ex-superintendente de Transporte determinou ao sr. Vítor Posas, não permitir o leilão. Alega o coronel Fontenele que os antigos veículos inaproveitáveis foram vendidos a 5,50 o quilo, enquanto os atuais seriam vendidos em leilão a 120 cruzeiros, o quilo.

CARROS NOVOS

700 veículos encontram-se a intempérie nos terrenos da STP, alguns, dos anos de 60 e 61, necessitando, apenas, de pequenos reparos. Também 40 caminhões Mercedes Benz, adquiridos na atual administração, 4 caminhões da marca White, com capacidade para 10 toneladas, e diversos da marca Chevrolet 10400 estão expostos como sucata.

AGRESSÃO AO JORNALISTA

A agressão ao fotógrafo Altair Fonseca, do "Diário de Notícias", verificada na semana passada, quando êste profissional procurava documentar a sucata da Superintendência de Transporte foi praticada pelo funcionário Setímio Martire, atual administrador da sucata. Êsse servidor já foi prêso em 1949, por achacar negociantes e, também, estêve envolvido no crime de Sacopã o que lhe valeu uma temporada na Detenção.

BRIGAM OS DIRETORES

O atual diretor de Locomoção, engenheiro Luís Carlos Cavalcanti, nomeado recentemente, vem procurando manter a moralização naquela autarquia, sem resultado. Com as medidas determinadas por êle não se conformaram outros diretores, notadamente os srs. Renam Doyle Maia de suprimento; Ângelo Viváqua e Antônio Lavinas, que, ontem após discutirem com o sr. Luís Cavalcanti, no gabinete do mesmo, por questões de serviço, solicitaram demissão dos cargos que ocupam.

As exonerações dêsses diretores foram ontem mesmo apresentadas ao sr. Vítor Posas pelo dir. Luís Cavalcanti que ameaça também se exonerar, caso o sr. Vítor Posas não leve ao governador as solicitações dos demissionários.

Pôrto está pagando

Foi iniciado ontem, o pagamento de vencimentos correspondentes ao mês de maio, dos servidores da Administração do Pôrto do Rio de Janeiro, ocasião em que recebeu o pessoal lotado no Escritório Central, Administração dos Conjuntos Residenciais, Divisão de Polícia Portuária, Seção de Cabotagem, Drogaria Portuária e Arquivo Geral.

O pagamento prosseguirá hoje, para os servidores lotados no Departamento de Engenharia (DEME, Divisão do Material, Seção de Conservação, Seção de Linhas Ferreas e Parque de Minério e Carvão.

D. Romana a Hermes Lima:

Samba já teve vez, agora africano aprecia futebol

Culinária, **música e futebol — Pelé, particularmente — foram motivo de conversação durante o encontro que mantiveram, ontem, o chanceler Hermes Lima e dona Romana da Conceição, a brasileira que vive em Lagos, na Nigéria, desde 1900, e que ora visita o Brasil, a convite do** Itamarati.

Falando **fluentemente** o português, dona Romana respondeu, naquele breve encontro, a tôdas as indagações que lhe foram feitas pelo ministro das Relações Exteriores, explicando, entre outras coisas, que o samba já teve vez nas regiões próximas à Nigéria e que o futebol é, agora, a maior fonte de divulgação do nosso país.

FALTA FEIJAO (TAMBÉM)

Ainda na presença do embaixador Negrão de Lima, que visitava o titular da pasta das Relações Exteriores justamente na hora destinada à audiência com dona Romana, aquela senhora ressalvou o bom gôsto do ministro Hermes Lima, que se disse admirador do caruru, muqueca e, especialmente, da sopa de inhame, quando tomada na parte da manhã.

A uma pergunta da reportagem, dona Romana disse mais que há grande carência de feijão prêto na África e que durante todos êsses anos em que lá viveu, poucas vêzes teve oportunidade de saborear uma feijoada feita à maneira baiana. A sua resposta, o embaixador Negrão de Lima arrematou: "Não é de admirar a falta de feijão por aquelas bandas, pois aqui também é escasso".

A partir da afirmação do embaixador Negrão de Lima, a conversa de dona Romana com aquelas autoridades tornou-se mais informal, tornando motivo de riso para quase tôdas as respostas que se seguiram.

Risonho, mas não permitindo fotografias, o chanceler experimentou, em seguida o "filá" — chapéu africano — que lhe foi oferecido por dona Romana.

A conversa prosseguiu com outras indagações — uso do ar condicionado, televisão e lugares pitorescos da Nigéria — até que, com um abraço demorado, o chanceler Hermes Lima se despediu de dona Romana, prometendo facilitar a

(Conclui na 5ª página)

A vez do samba

O chanceler Hermes Lima e o embaixador Negrão de Lima receberam, ontem, dona Romana da Conceição. Disse aquela senhora, na ocasião: "O samba já teve vez, agora é o futebol"

"Comando" morre em desastre

Vítima de um acidente de automóvel, faleceu, domingo último, o sr. Kenneth Leslie Scholfield, chefe do Departamento de Serviços Assistenciais e de Treinamento de Pessoal da Rio-Light S/A.

O sr. Scholfield, que serviu nas Fôrças Armadas Britânicas, como membro dos famosos "Comandos", veio para o Brasil, quando ingressou na Light, tendo ocupado, nestes 13 anos importantes cargos em sua administração. O extinto, de 41 anos, deixa viúva a sra. Mary Isabel Scholfield e dois filhos menores. Seu sepultamento ocorreu, ontem às 11 horas, no cemitério dos inglêses, na Rua da Gambôa.

Solução para falta d'água: racionamento

A falta d'água, que vem se transformando em uma verdadeira tragédia para o povo carioca, sempre aguardando as providências prometidas pelas autoridades governamentais do Estado, está sujeita a sofrer mais um golpe, com a pretendida e anunciada imposição do racionamento do líquido pelo DA.

Afirmam os responsáveis pelo Departamento de Águas da Secretaria de Viação e Obras que, a situação, já considerada, aliás, como sendo de calamidade pública, só poderia ser contornada com um contrôle severo do consumo da água pelo povo, o que acham viável através do plano de racionamento, já existente.

COTAS E CORTES

Assim, embora saibam que com êste plano não poderão solucionar definitivamente o problema, julgam, ao menos, poderem garantir o fornecimento, ainda que deficiente, que vem sendo servido a população, reformulando o regulamento que controla a instalação de sistemas hidráulicos e de consumo.

Desta forma, de acôrdo com o nôvo regulamento, já aprovado, e que deverá entrar em vigor dentro de alguns dias, o DA poderá especificar cotas de consumo e, inclusive, em casos de flagrante desperdício, cortar o fornecimento, tal como já vem sendo feito no racionamento da energia elétrica.

A SÊCA CONTINUA

Enquanto o sr. Veiga Brito, diretor do DA, apresenta desculpas para acalmar o povo, tal como a que se refere a falta d'água em vários pontos da Zona Norte, quando afirmou que "não houve falta e sim suspensão parcial do fornecimento por causa do andamento das obras do Guandu", a sêca continua assolando a Guanabara, tendo o fenômeno alcançado ate a própria Assembléia Legislativa, conforme notícia publicada em nossa edição de domingo.

Portanto, além das crises dos alimentos de primeira necessidade e do racionamento de luz, o carioca terá que amargar mais o da água que, por sinal, nem existe para ser racionada mas que, devido ao fato de o Departamento de Águas não ter conseguido até hoje outra solução melhor entrará também em regime de carência absoluta.

Brasil já remeteu para Paris fundos para saldar atrasados

PARIS e RIO — O govêrno brasileiro transferiu para sua Embaixada nesta capital os fundos necessários para a regularização de suas dívidas com a França, segundo transpirou hoje em fontes autorizadas.

Os informantes acrescentaram que as somas compreendem os créditos objeto do acôrdo de consolidação de 1961 e outras dívidas atrasadas do Brasil para com a França.

ATRASADOS FINANCEIROS

Em fontes financeiras do Govêrno, no Rio, foi o DC informado de que realmente o Brasil havia feito as transferências citadas no telegrama de Paris, para pagamento de atrasados de ajuda recebida da França. Êsses atrasados somam cêrca de 15 milhões de dólares, vencidos há cêrca de três meses.

O pagamento dos atrasados à França era uma das condições impostas por êsse país para concordarem participar de negociações com vistas à obtenção de novos créditos na Europa, através de um "stand by".

PORT OF PARA'

Para conduzir os entendimentos visando não só à superação das questões existentes entre o Brasil e França — dívidas atrasadas, encampação da Port of Pará e das Estradas de Ferro Vitória-Minas e São Paulo-Rio Grande — levou carta branca o ministro Antônio, que seguiu de Genebra para Paris logo que se concluiu a Conferência de Ministros do GATT.

Era já esperado o pagamento dos atrasados — que o Brasil nunca se negou a pagar, apenas não dispunha de numerário suficiente para fazê-lo e a transferência de fundos para êsse fim foi feita logo após o embarque para a Europa do ministro Balbino.

Espera-se também que uma solução definitiva seja encontrada para a questão da companhias francesas expropriadas, o que favorecerá a retomada das relações entre os dois países nos níveis que eram mantidos até a II Guerra Mundial.

VASCO EM PARIS

Para auxiliar o ministro Balbino em suas negociações na França, foi enviado a Paris o embaixador Vasco Leitão da Cunha, que chefia nossa missão diplomática em Moscou, que viaja para o Brasil em férias.

O embaixador Vasco Leitão da Cunha é amigo pessoal do presidente Charles De Gaulle, desde o tempo em que ambos serviram na Argélia, e poderá contribuir de maneira decisiva para o encontro de uma solução para os assuntos de interêsse dos dois países.

Por essa razão, foi êle chamado pelo Govêrno brasileiro a Paris, pois não era sua intenção tirar férias no momento. Além de já haver gozado férias há menos de três meses, sua remoção de Moscou para Londres deverá ocorrer até outubro próximo.

Sendo como é, no entanto, o diplomata que goza de maiores facilidades para negociar diretamente com o general De Gaulle, podendo levar os entendimentos em clima de cordialidade que há muito deixou de existir nas relações diplomáticas entre os dois países. O embaixador Vasco Leitão da Cunha já chegou a Paris, devendo vir ao Brasil na próxima semana, se as negociações não o prenderem por mais tempo na França. (UPI-DC)

Panorama Econômico

Sonegar é crime

É DE há muito tempo que esta fôlha e esta coluna vêm procurando despertar a consciência do Poder Público, notadamente do Legislativo, para o grave problema nacional em que se constitui a sonegação imensa de tributos que se verifica no País. E ainda recentemente, quando tivemos a oportunidade de apreciar a proposta do sr. San Tiago Dantas de instituir um empréstimo compulsório sôbre as pessoas físicas contribuintes do Impôsto de Renda, destinado a cobrir a elevação do teto do aumento de salários a ser concedido aos servidores civis e militares da União, foram assinalados alguns dos inconvenientes dessa solução e lembrada a possibilidade de se buscarem fundos mediante rigor no combate à sonegação.

Para algumas autoridades fiscais êsse tipo de raciocínio não é dos mais atraentes, pois sonegação implica em corrupção e muitos dos agentes fazendários suplementam generosamente seus vencimentos com as propinas dos sonegadores. Naturalmente, a idéia não poderia nêles encontrar um mínimo de receptividade.

Parece, porém, que o Legislativo, na pessoa do deputado Bocaiúva Cunha, sentiu a gravidade do problema. E preparou um projeto-de-lei a ser apresentado à comissão especial que estuda o aumento do funcionalismo, estabelecendo que sonegar informes de rendimentos é crime e estendendo essa caracterização à burla das legislações comercial e fiscal.

Trata-se de um importante passo para combater os delitos que são praticados contra a sociedade pelos fraudadores do mecanismo fiscal.

Capitular-se à sonegação como ilícito penal, passível de condenações de prisão, além de outras que couberem, é medida pela qual sempre nos batemos, porque é a única capaz de dotar o Fisco da fôrça suficiente para estabelecer uma campanha de verdadeira repressão contra os inescrupulosos.

É preciso, porém, que a guerra seja aberta em tôdas as frentes: impôsto de renda, de consumo, de sêlo, de vendas e consignações (nas esferas estaduais) e, até mesmo, nos tributos municipais.

O volume total da sonegação no Brasil pode, sem receio, ser estimado numa quantia equivalente à da própria receita do Orçamento Federal. E, no entanto, o Tesouro emite para atender, cada ano, aos deficits orçamentários. A restauração do equilíbrio e a criação de um superavit que daria para que fôssem atendidas inúmeras obras de interêsse social pode ser encontrada pela simples erradicação da sonegação de impostos.

Brasil não vai a NY

De acôrdo com exposição de motivos do Ministério das Relações Exteriores, o Brasil não participará da Feira Mundial de Nova Iorque porque não está em condições materiais e financeiras. Caberá ao nosso embaixador em Washington informar aos promotores do empreendimento as razões pelas quais o Brasil não se fará representar no certame.

Vão pronunciar-se

A Associação Comercial, a Confederação Rural Brasileira e a Confederação Nacional das Indústrias prometeram para breve um pronunciamento sôbre o decreto regulamentando o abuso do poder econômico, recentemente assinado pelo presidente João Goulart. Os pronunciamentos das classes produtoras serão efetuados de acôrdo com os pareceres emitidos pelas suas consultorias jurídicas.

Cacau: acôrdo estabilizará o mercado

LONDRES — O ministro da Agricultura da Grã-Bretanha, Christophe Soames, falando a fabricantes de chocolate e doces acêrca das vantagens de um acôrdo internacional sôbre o cacau" — que aliás, está sendo negociado sob os auspícios da FAO — fêz notar que os preços do cacau têm acusado alta acentuada, encontrando-se agora em seu nível mais alto dos três últimos anos.

Expressou o ministro da Agricultura sua crença em que um acôrdo internacional poderia ter desempenhado um papel importante durante êsse período, já que a experiência de tal convênio estimularia os produtores a manterem as demandas do mercado a preços razoáveis. Afirmou, ainda, que mesmo assim o govêrno britânico sòmente participaria de um acôrdo internacional se suas disposições acêrca dos preços e cotas fôssem plausíveis. "Cremos — assegurou finalizando — que êste ano verá a conclusão de tal acôrdo, que virá servir tanto aos produtores como aos consumidores" — (DNS-DC)

Carvão Nacional Pode Atender Parques Siderúrgico e Elétrico

As minas carboníferas do Rio Grande do Sul, Santa Catarina e Paraná estão em condições de atender, em larga escala, às exigências da indústria siderúrgica do País, informou, ontem, oficialmente, o Ministério da Agricultura.

Essas mesmas minas — acrescenta o informe — podem, igualmente, fornecer carvão em quantidades apreciáveis para o fomento de usinas termoelétricas.

CATARINENSE

Segundo os estudos realizados pelo Departamento Nacional da Produção Mineral e Comissão Executiva do Plano Nacional do Carvão, o combustível de Santa Catarina é dotado de acentuado poder calorífico e, por isso, está à altura de acionar os fornos da siderurgia brasileira, a exemplo do que já vem ocorrendo com a Usina de Volta Redonda.

RIO GRANDE

Quanto ao carvão do Rio Grande do Sul, a recomendação dos técnicos é para que seja aproveitado de preferência nas usinas termelétricas, nos moldes do que já ocorre com a Usina de Charqueadas, em São Jerônimo, destinada a consumir 240 mil toneladas do combustível por ano, e também para que produza enxôfre e outros produtos químicos de grande emprêgo na indústria brasileira.

TOTAL

Com um potencial carbonífero de 1,7 milhão de toneladas, o país produz, ainda, pequena quantidade de carvão ou seja 2.330.000 toneladas das quais 652.568 para o Rio Grande, 2.043.571 para Santa Catarina e 68.885 para o Paraná. A extração verificada no primeiro provém do município de São Jerônimo, a do segundo decorre de 26 emprêsas sediadas em Cresciúma, Lauro Müller e Urussanga, e a do último provém do município de Curiuva.

Mercados e Cotações

MOEDAS

O mercado ontem funcionou calmo, com as seguintes taxas no fechamento:

	Venda	Comp.
Dólar papel	758,30	743,00
Paralelo	745,00	746,00
Convênio (URSS)	620,00	600,00
Convênio (Outros)	590,00	570,00
Dólar cheque	—	737,00
Libra papel	—	—
Dólar fiscal	—	474,20

Franco francês	126,852	122,460
Franco belga ..	12,459	12,038
Lira	1,203	0,966
Libra irlandesa	1.654,950	1.596,00
Libra chinesa .	1.739,100	1.680,00
Coroa sueca ..	119,797	115,632
Coroa dinam. .	85,757	82,584
Franco suíço ..	143,890	138,948
Coroa norueg.	87,079	83,979
Peseta	10,602	9,980
Escudo	22,010	21,000
Schilling	24,304	23,220
Pêso argentino	4,960	4,200
Pêso uruguaio .	46,500	39,000
Marco	156,023	150,690
Florim	172,730	166,520

Câmbio Livre

Libra	620,00	600,00
Libra	1.739,100	1.680,00

VALORES

A Bôlsa de Valôres estêve, ontem, pouco trabalhada, não acusando negócios de importância nos papéis em atividade. As apólices da União, as do Reaparelhamento Econômico, as da Recuperação Financeira, cotaram-se inalteradas. As municipais Lei 820, planos A e B, regularam estáveis e melhoradas. As ações do Banco Boavista acusaram baixa e as dos demais ficaram sem alteração. As ações das companhias Brahma ordinárias e Mannesmann ordinárias regularam estáveis e em alta, com as demais sem alteração de importância. O índice BV, da Bôlsa foi fixado em 227,60, acusando baixa de 2,6 pontos. Foram vendidos durante os trabalhos, 52.487 títulos, na importância de Cr$ 121.723.693,00. Venderam-se letras de câmbio no valor de Cr$ 72.946.127,50, como se vê a seguir:

Mais cotadas

Brahma ord.	5.400,00
Mannesmann ord. ..	6.500,00

MERCADORIAS

Café

Ainda ontem, o mercado de café disponível permaneceu sustentado e inalterado, com o tipo 7 cotado ao preço anterior de .... Cr$ 710,00 por 10 quilos. Não houve vendas e o mercado fechou inalterado.

Entradas: 3.934 sacas pela estrada de rodagem ... Embarques 57.782 sacas para a Europa. Existência: 298.531. Café desembarcado para embarque: 221.468 sacas.

Açúcar

O mercado dêste produto regulou ontem, firme e com os preços inalterados.

Entradas: não houve. Saídas: 6.000. Existência: 68.816 sacos.

Algodão

O mercado de algodão em rama regulou, ontem, fraco e com os preços inalterados.

Entradas e saídas: não houve. Existência: [illegible]

Capital & Trabalho

UST LANÇA MANIFESTO CONTRA GREVE GERAL

Os dirigentes da União Sindical dos Trabalhadores, em reunião ontem realizada na sede do Sindicato dos Trabalhadores na Indústria do Açúcar, resolveram lançar um manifesto em que se colocam contra quaisquer movimentos de agitação, de greve ou outros que venham a perturbar a ordem pública do país nesse momento em que o presidente João Goulart conclama todos os trabalhadores a contribuir para a realização das reformas de base num clima de tranqüilidade que reflita a realidade brasileira.

Afirmam, ainda, os dirigentes da UST que todos os trabalhadores, devem confiar no Congresso Nacional como uma demonstração de apoio incondicional ao regime democrático, já que deputados e senadores representam as camadas da população que compareceram às urnas nos pleitos eleitorais.

A NOTA

Eis a íntegra da nota ontem distribuída pela União Sindical dos Trabalhadores: "A UST, constituída pela maioria das entidades sindicais de trabalhadores dêste Estado, na defesa dos verdadeiros e justos interêsses dos trabalhadores, do povo e da pátria brasileira, resolveu, depois de um acurado estudo e exame da situação por que passa a nação nesse momento, quando os podêres constitucionais e executivos do país se empenham em concretizar as aspirações dos trabalhadores e do povo brasileiro, na efetivação das reformas de base principalmente a reforma agrária, dentro dos princípios democráticos e do espírito de brasilidade, decidiram considerar que quaisquer movimentos de agitação, de greves ou outros que venham a perturbar a ordem pública do país e dos trabalhadores são desaconselháveis, visto que ferem aos princípios de patriotismo por parte de todos os brasileiros para com a nossa pátria, por isso que conclama todos os trabalhadores a se manterem alheios a quaisquer convites ou instigações por parte de grupos desagregadores da harmonia e da paz social, em benefícios escusos, contrários aos interêsses reais dos trabalhadores e do povo brasileiro. Devemos confiar e dar todo apoio ao Congresso Nacional, e ao esfôrço patriótico do presidente João Goulart, para que juntos, num clima de realidade, possam realizar as reformas reclamadas por todos os brasileiros, pelas reformas de base, pela unidade sindical democrática dos trabalhadores do Brasil e pela grandeza e felicidade de nossa pátria".

Pessoal do frio obtém 70% a mais

Os trabalhadores nas emprêsas de frio obtiveram ontem, graças à anuência de seus patrões, majoração salarial na base de 70%, a partir de 1º de junho vindouro.

O aumento de salário representará, no mínimo, Cr$ 8 mil a mais para o trabalhador nas emprêsas de frio, e no máximo, ... Cr$ 26 mil, segundo as cláusulas do acôrdo ontem firmado no Departamento Nacional do Trabalho.

CGT em reunião hoje para marcar a greve

O Comando Geral dos Trabalhadores marcará hoje, em reunião prevista para as 8 horas, a data de deflagração de uma greve geral, em todo o Brasil, durante vinte e quatro horas, visando à imediata aprovação, pelo Congresso Nacional, da mensagem que propõe a reforma agrária, com as emendas constitucionais que possibilitem a desapropriação de terras e seu pagamento em títulos da dívida pública.

Os líderes do CGT adiaram por um dia a fixação da data da greve, e promoveram, ontem, discussões secretas sôbre as respostas enviadas pelas entidades classistas de todo o território nacional, inclusive as dos sindicatos da Guanabara, que estão dispostas a apoiar a paralisação total das atividades, por vinte e quatro horas, em favor das reivindicações do proletariado.

ESCLARECIMENTO

Pretendem os integrantes do secretariado executivo o Comando Geral dos Trabalhadores lançar uma intensa campanha de preparação psicológica em todo o país, esclarecendo os trabalhadores (mesmo os vinculados aos sindicatos que não apóiam o CGT) sôbre as finalidades da greve de advertência que deverão marcar.

Segundo confessou um porta-voz altamente credenciado da entidade, seus dirigentes estão firmemente resolvidos a externar a insatisfação das entidades proletárias pelas manobras de alguns setores, que visam à impedir a concretização das reformas de base, defendidas pelo presidente João Goulart.

Caso Melo Bastos

Aeronautas ameaçam paralisação total

O Sindicato Nacional dos Aeronautas, em assembléia realizada na noite de ontem, concedeu um prazo de vinte e quatro horas para que seja readmitido o comandante Melo Bastos, presidente da Federação Nacional dos Aeronautas, sob pena de ser decretada uma paralisação total das aeronaves, em todo o país.

Salientaram os aeronautas que a concessão do prazo para que a demissão seja reformulada é para atender a apêlo lançado pelo ministro Almino Afonso, e marcaram nova assembléia geral, para às 17 horas de hoje, quando desmobilizarão a categoria, ou lançarão as senhas de greve.

PALAVRA DE ALMINO

— Tomei conhecimento — disse o ministro Almino Afonso, em nota oficial — através dos jornais, da demissão do comandante Paulo de Melo Bastos. O ato escapa aos limites das relações entre empregados e empregadores para atingir aos fundamentos da vinda sindical, tendo em vista que o empregado eleito para o cargo de administração sindical ou representação profissional não pode ser demitido enquanto perdurar o mandato.

Em seguida, lançou o ministro do Trabalho um apêlo à emprêsa a que pertence o comandante Melo Bastos, em prol de sua readmissão.

PALAVRA DE LÔBO

Mais tarde, o diretor do Departamento Nacional do Trabalho, sr. Lúcio Gusmão Lôbo, secundou o apêlo formulado pelo ministro Almino Afonso, solicitando fôsse tornada sem efeito a demissão do comandante Paulo de Melo Bastos.

Servidores do SAMDU deflagraram campanha

Os servidores do SAMDU iniciaram ontem uma campanha em todo o país, visando a mobilizar o pessoal para que sejam endereçados telegramas de apêlo ao Departamento Nacional da Previdência Social, com o objetivo de obter a aprovação do quadro de servidores da entidade, antes da promulgação da lei que fixará as percentagens de aumento dos servidores públicos, federais e autárquicos.

Caso sejam atendidos no que reivindicam, com o estabelecimento do enquadramento geral, serão os servidores do SAMDU beneficiados com a elevação do "quantum" atribuído à maioria das funções, no órgão assistencial da Previdência.

EMPENHO

O diretor-geral em exercício do DNSP, sr. Alfredo Pereira Nunes, informou na noite de ontem que o processo relativo ao quadro de pessoal do SAMDU está a tramitar, desde a noite de sexta-feira, no órgão de cúpula dos IAPs.

— Temos o maior empenho em atender ao pleitrado pelo pessoal do SAMDU — disse — mas é preciso que a matéria tenha encaminhamento normal nos diversos setores do Departamento, para que o pronunciamento do Conselho Diretor seja escudado em análises técnico administrativas.

Pessoal do Jóquei quer a natalina

O presidente do Sindicato dos Empregados em Casas de Diversões, rs. Alvaro Davi informou ontem que será avocado pela Justiça do Trabalho o processo reivindicatório, formulado pela categoria, contra o Jóquei Clube Brasileiro, visando a instaurar dissídio coletivo.

Reclamam os trabalhadores o pagamento do décimo terceiro salário, e alegam ter sido a vantagem concedida, sem maiores problemas, aos sindicatos que reivindicaram através da Justiça trabalhista.

Radialistas em assembléia permanente

Radialistas reunidos, ontem, resolveram ficar em assembléia permanente para acompanhar o desenrolar dos entendimentos que os líderes da classe vêm mantendo com as autoridades governamentais para conseguir a publicação da regulamentação da profissão e da programação ao vivo no "Diário Oficial" a fim de superar a ameaça de greve que pesa sôbre as emissoras de rádio e televisão, devido ao atual descontentamento existente principalmente entre locutores e artistas.

Resolveram, ainda, os radialistas hipotecar irrestrita solidariedade ao Comando Geral dos Trabalhadores e à proposta de deflagração de greve para reivindicar a imediata aprovação, pelo Congresso Nacional, dos projetos de reformas de base, assim como emprestar apoio aos aeronautas na campanha que travam pela readmissão do comandante Paulo de Melo presidente da Federação dos Trabalhadores em Transportes Aéreos, punido por liderar as campanhas reivindicatórias de sua classe, segundo os líderes sindicais.

Reiniciadas as reuniões da Junta do Café

O presidente da Junta Administrativa do Instituto Brasileiro do Café, cel. Francisco de Paula Soares Neto, apresentou ao colegiado ontem, na reabertura dos trabalhos, o ponto-de-vista do govêrno para o esquema financeiro e regulamento de embarques que regerão a próxima safra de café.

O documento do govêrno, uma comunicação do Ministério da Indústria e Comércio e do Ministério da Fazenda, contendo o pensamento oficial a respeito, foi encaminhado às Comissões de Comercialização e Finanças e Orçamento, para receber pareceres em caráter de urgência devendo ser discutido na sessão plenária de amanhã à tarde.

REUNIÃO NA SUMOC

Na mesma ocasião, anunciou o cel. Paula Soares uma entrevista com o embaixador Otávio Dias Carneiro, diretor da SUMOC, para discussão mais detalhada do esquema financeiro para a safra. Participarão da entrevista, além do presidente da Junta, as comissões de Comercialização e Finanças e membros das bancadas regionais e setoriais.

IAPC reúne pessoal para esclarecer

O diretor do Departamento de Administração Geral do IAPC, sr. Arutr Seixas, reunirá hoje, em seu gabinete, os funcionários lotados nos setores de pessoal da autarquia, com o objetivo de esclarecer o incidente que teria ocorrido entre um grupo de servidores e o presidente do Instituto, sr. Jurandir Peracchi.

E' para evitar as conseqüências negativas de uma interpretação distorcida dos fatos realmente ocorridos — segundo adiantou um porta-voz credenciado do IAPC — que acrescentou ter sido inteiramente destituído de veracidade o noticiário publicado em um matutino desta capital, sôbre uma palestra informal entre o sr. Jurandir Peracchi e seus funcionários.

Marítimos reiniciaram debates pelo contrato

Foram reiniciados na manhã de ontem, em encontro promovido no Ministério do Trabalho, os entendimentos entre os marítimos e os dirigentes das emprêsas de navegação vistando à elaboração do contrato coletivo de trabalho dos homens do mar.

Concordaram os líderes sindicais de empregados e empregadores em calcar o documento na convenção de trabalho atualmente em vigor, debatendo, apenas, as questões que julgam pendentes, inclusive quanto à questão de hierarquia de bordo.

REINÍCIO

A reunião prosseguirá, em caráter permanente, até uma solução final, pois os presidentes da Confederação Nacional dos Trabalhadores em Transportes Marítimos, Fluviais e Aéreos, da Federação Nacional dos Marítimos e da Federação Nacional de Máquinas estão imbuídos do propósito de pôr côbro à questão com a maior brevidade, para tranqüilizar os marítimos das diversas categorias profissionais.

Por outro lado, o presidente do Sindicato Nacional das Emprêsas de Navegação Marítima, sr. Paulo Ferraz, acedeu em debater o novo contrato coletivo dos trabalhadores do mar embora o Congresso Nacional esteja ainda a discutir as bases do nôvo aumento do funcionalismo público, não estando, em conseqüência, fixado o percentual de majoração, o que determinou a anterior interrupção das conversações.

Greve da 'Mauá' poderá terminar amanhã na JT

NITERÓI — Poderá ter solução, amanhã, a greve dos trabalhadores da Fábrica de Cimento Mauá com o julgamento do dissídio coletivo pela Justiça do Trabalho.

Os trabalhadores reivindicam aumento de 60% de aumento, adicionais de insalubridade, anotação nas carteiras das devidas profissões além de Abono de Natal que foi suprimido.

A informação é do tesoureiro do Sindicato de Cimento, Cal e Gêsso, sr. Nicolau Inácio.

EMPRÊSA DE TERRAS E COLONIZAÇÃO S.A.

ASSEMBLÉIA GERAL

Convidam-se os senhores acionistas a se reunirem, extraordinàriamente, no dia 3 de junho próximo vindouro, às 10 horas, na sede social, na Avenida Graça Aranha, 226 — 12º andar, nesta cidade, a fim de deliberarem sôbre:

a) contas da Diretoria, relativas ao exercício de 1962, inclusive parecer do Conselho Fiscal;

b) eleição do Conselho Fiscal;

c) fixação dos honorários da Diretoria e do Conselho Fiscal.

Rio de Janeiro, 24 de maio de 1963

Rodolpho Dager
Diretor-Presidente

CLÍNICA MÉDICO-CIRÚRGICA DO
DR. AMÉRICO CAPARICA
Consultório: Rua Visconde do Rio Branco 31 (Elevador) — Telefone: 42-2056 — Diàriamente das 15 às 18 horas
Residência: Rua Gonçalves Crespo 366 — 2º andar — Apartamento n. 201 — Telefone: 28-0263

Clínica de Hipertensão Arterial
CARDIOLOGIA
Drs. E. ARQUELLES SOUZA e VIVEKANANDA PONTES
Consultas com hora marcada
RUA HILARIO GOUVEIA, 66 — S/-1.205 — Tel.: 36-4640

Doenças e operações dos olhos
DR. ADERBAL ALVES
AV FRANKLIN ROOSEVELT, 84 — Gr. 204
Segundas, quartas e sextas das 13 às 19 horas
Tel.: 52-0200 — Res.: 57-0539

DR. NELSON SCHUSTOF
CLÍNICA DE SENHORAS
Rua Hilário de Gouveia, 66 · S/1205 · Tel. 37-0462

Previdência Social

DÉLIO MATTOS

PROBLEMA que vem preocupando os administradores da previdência social é o da acumulação de cargos, proibida expressamente em lei. O fato tem origem, quase que exclusivamente, na acumulação por parte dos médicos, que trabalham, em duas e três instituições previdenciárias. Acontece, porém, que o cumprimento, à risca, do dispositivo legal, trará conseqüências tremendas nos serviços médicos, uma vez que a dispensa dêsses funcionários importará na paralisação total de vários setores especializados. Não vamos aqui defender as sinecuras, ou a situação daqueles médicos que têm três e quatro empregos em lugares diferentes, com horários coincidentes... Mas, nem por isso, podemos deixar de atentar para a gravidade da situação criada. Não vamos opinar no sentido do descumprimento da lei, mas que vamos advogar um recurso, com efeito suspensivo nessa execução, não há a menor dúvida. Num país que tem apenas 26 mil médicos, para uma clientela enorme, como a nossa, não será difícil avaliar o descalabro oriundo da dispensa legal. A moralização não pode visar ao colapso nos serviços médicos, no resguardo de um princípio, que na espécie, não atende ao interêsse social. Muito ao contrário. Vamos acabar com os abusos. Que se demitam os maus profissionais. Essa, uma atitude que receberá o aplauso de todos. Os serviços médicos da previdência, pelo número insuficiente de pessoal especializado que têm, já oferece uma assistência de baixo gabarito, nos ambulatórios, dado o afluxo impressionante de segurados que a êles se dirigem, o que vem causando, aos próprios médicos, uma reação indisfarçável, pois, em última análise, é sôbre êles que recai tôda a crítica. O assunto, por tudo isso merece cautela, para não se trazer intranqüilidade àqueles médicos que se dedicam à sua importante missão, e, também aquêles que dependem dêsses profissionais para a recuperação da saúde perdida. Confio no equilíbrio dos homens que estudam a solução do problema, porque, acima de tudo, está a presidir o encaminhamento da questão o profundo conhecimento que têm, e o alcance social de suas deliberações.

•

DE JUIZ de Fora recebemos a carta do sr. Antônio Cunha, desejando saber porque o seu filho, que é portador de uma grave afecção pulmonar e que por esta razão está em gôzo de benefício no instituto, "só recebe uma miséria e os seus companheiros dizem que êle tem direito a setenta por cento do salário, mas o instituto não paga nem trinta...".

Prezado leitor, o seu filho faz jus à aposentadoria por invalidez, que corresponde a uma "renda mensal equivalente a 70% (setenta por cento) do salário de benefício, acrescida de 1% (um por cento) dêste salário, para cada grupo de 12 (doze) contribuições realizadas pelo segurado, até o máximo de 30% (trinta por cento), **consideradas como uma única, tôdas as contribuições mensais realizadas em um mesmo mês**". (O grifo é nosso) Êsse o mandamento do artigo 49, do Regulamento Geral da Previdência Social, meu caro leitor. Devo, ainda, esclarecer o que é **salário de benefício,** conforme o preceituado no artigo 44, do supra mencionado Regulamento Geral: "O cálculo dos benefícios far-se-á tomando-se por base o "salário de benefício", assim denominada a média dos salários de contribuição sôbre os quais o segurado haja realizado as últimas 12 (doze) contribuições mensais, contadas até o mês anterior ao da morte do segurado, no caso de pensão, ou ao do início do benefício, nos demais casos". Diz, ainda, o artigo 45: "O salário de benefício não poderá ser inferior, em cada localidade, ao salário-mínio de adulto ou de menor aprendiz, conforme o caso, nem superior a 5 (cinco) vêzes o mais alto salário-mínimo vigente no País". Para melhor completar o espírito do artigo, diz o seu parágrafo 2.º: "Para efeito do limite inferior mencionado no artigo, o salário-mínimo será tomado em seus valôres mensal, diário ou horário em correspondência com o salário de contribuição". Pelo que ficou exposto, o valor do benefício que o seu filho percebe, terá que estar calculado dessa forma. Nunca à base de trinta por cento do salário de benefício, como afirma o leitor.

Súmula dos Estados

Bahia

Ainda incerta a viagem de Jango a Salvador

SALVADOR — São correntes nos meios políticos os rumôres de que o presidente João Goulart poderá cancelar sua visita a Salvador, na próxima quinta-feira, permitindo mesmo em Vitória da Conquista. Tais notícias estão vinculadas à rumôres que, naquele dia, estará em Salvador um grupo de personalidades do movimento nacionalista para, em comício na Praça da Sé, instalar, na Bahia, um núcleo da Frente de Mobilização Popular pelas reformas de base. O grupo seria integrado pelo governador Miguel Arrais, deputados Leonel Brizola, Fernando Santana e outros. Ao que se informa, o presidente da República estaria receoso da repercussão no Congresso Nacional de sua participação ostensiva neste movimento nacionalista.

VEIO REVER A BAHIA

Depois de uma ausência de seis anos, visita a Bahia o pintor Rubem Valentim, prêmio de viagem ao estrangeiro, no II Salão Nacional de Arte Moderna, de 1962, veio, apenas rever sua terra e seus parentes, não tendo nenhuma exposição programada. Falando à reportagem, disse o artista estar "entusiasmado com o Museu de Arte Sacra da Universidade da Bahia e com a recuperação do solar do Unhão".

RECEPÇÃO A JANGO

O presidente da UDN, deputado Antônio Carlos Magalhães, falando à reportagem declarou não saber se irá à Vitória da Conquista, a convite do governador Lomanto Júnior para recepcionar o presidente João Goulart que lá comparecerá para inaugurar um trecho da rodovia Rio-Bahia.

LOMANTO PEDE APOIO

O sr. Cruz Rios, membro do Diretório Regional do PDC, informou à reportagem, que aquele partido, recebeu há dias, uma carta do governador Lomanto Júnior, pedindo apoio do Partido Democrata Cristão. Em face dêsse apoio, o chefe do govêrno convida os pedecistas a participação de sua administração, pondo-lhes à disposição, dentre outras posições, a presidência da Companhia de Navegação Baiana. Não quis o sr. Cruz Rios revelar a tendência que predomina no seu partido. Adiantou apenas que o diretório vai se reunir, em breve, para apreciar a carta do governo. A reunião dependerá de uma consulta dirigida ao presidente do PDC, sr. Hélio Machado, a quem foi enviada uma cópia da carta.

CONQUISTA AGUARDA JANGO

A população de Vitória da Conquista aguarda com espectativa, em clima de alegria, a visita do presidente João Goulart, no próximo dia 30, juntamente com ministros de Estado, parlamentares, jornalistas e outras autoridades. O chefe do govêrno cumprirá um programa que inclui o encerramento da VIII Exposição Agropecuária e um churrasco em sua homenagem, [illegible] do DNER, após a inauguração da BR-4. O Grande Hotel Aliança, um dos mais modernos do Norte do país, abrirá suas portas e já reservou diversos lugares para abrigar a caravana presidencial.

ARQUITETOS IRÃO A CUBA

Vários arquitetos baianos estarão presentes ao VIII Congresso Internacional de Arquitetura, a realizar-se em Havana, de 29 de setembro a 10 de outubro próximo, segundo revelou o sr. [illegible], presidente do Instituto de Arquitetura da Bahia, esclarecendo, ainda, que pela primeira vez o tema do conclave interessará a todos os países da América Latina e de outras regiões fora da Europa e da América do Norte, pois versará sôbre "Arquitetura nos Países Subdesenvolvidos".

DELEGAÇÃO DE RELIGIOSOS

Procedente de Recife, chegou a esta capital, uma delegação de religiosos composta de monsenhor Carlos Calabria, vigário capitular de Nazaré; monsenhor Ferreira Lima e o padre [illegible] Petrônio Pedrosa. Vieram assistir a sagração do nôvo bispo de Nazaré da Mata, dom Manuel Lisboa de Oliveira, realizada anteontem, no Mosteiro de São Bento por dom Augusto Álvaro da Silva. A posse do nôvo bispo de Nazaré da Mata, está marcada para o próximo dia 9 de junho, devendo comparecer às solenidades o governador Miguel Arrais, secretários de Estado, comandantes da Região Militar, 2.ª Zona Aérea e 3.º Distrito Naval, prefeitos da capital e do interior.

FALSO REGISTRO

O registro de filho inexistente e o reconhecimento de firmas ou letra não verdadeira poderão mandar para a prisão um pai — José Teotônio dos Santos — e uma escrivã — [illegible]. José Teotônio pediu o registro de dois filhos, gêmeos, para [illegible] do IAPI os benefícios [illegible]. A escrivã reconheceu a firma da "parteira". O inquérito instaurado concluiu por enquadrá-los [illegible] nos artigos 241 e 300 do Código Penal Brasileiro.

DIVIDA ATIVA

FEIRA DE SANTANA — O prefeito [illegible] a fim de ser sancionado [illegible] perdoar dívida ativa não excedente de cinco mil cruzeiros [illegible] dez anos. [illegible] de multa e de juros de mora para aquêles que quitarem os seus débitos com o município até 30 de junho próximo. Os benefícios, contudo, não poderão ser concedidos a devedores reconhecidamente [illegible] assim considerados aquêles que vivam [illegible] salário mínimo regional, [illegible] propriedade rural [illegible] inferior a 30 mil cruzeiros.

Sergipe

PROGRESSO INDUSTRIAL

ARACAJU — O diretor da COCAL, informou que dentro em breve Sergipe dará um passo [illegible] no progresso industrial do [illegible] o aproveitamento do carvão [illegible] Sr. Gabriel Curvelo, adiantou que o carvão ativado, [illegible] [illegible] para fins industriais [illegible]

"MISS SERGIPE"

A jovem Célia Maria Mendonça [illegible] "Miss Sergipe" de 1963 [illegible] disputado na [illegible] capital, para [illegible] a representante do Estado no Concurso de "Miss Brasil". A [illegible] Associação Atlética de Aracaju, [illegible] medidas: altura, 1,72m; peso, 58 quilos; busto, 93 cm; cintura, 61 cm; quadris, 43 cm; coxa, 57 cm; tornozelo, 22 cm.

PORTUÁRIOS PASSAM FOME

A situação dos portuários de Sergipe é já de desespero. São centenas de trabalhadores que estão sofrendo uma situação vexatória tendo em vista que os navios que atracam em número que se vem reduzindo ultimamente, não deixam o suficiente para uma refeição diária. Os portuários esperam das autoridades competentes uma solução imediata para a crise.

CRISE DE GASOLINA

Continua causando os mais sérios prejuízos à economia do Estado, a crise de gasolina, que já se estende por vários dias. O governador Seixas Dória interferiu diretamente no assunto, comunicando-se com o escritório da Petrobrás em Salvador, pedindo providências urgentes para um pronto abastecimento do produto ao mercado. Chegarão dentro em breve 75 mil litros de gasolina que estão sendo transportados por caminhões tanques. A crise agravou-se com a ação de sonegadores que passaram a vender no câmbio negro.

Pernambuco

RECIFE — O general [illegible], comandante das Fôrças Terrestres Norte-Americanas na área do Caribe, chegará a esta capital, para uma visita de cortesia ao comandante do IV Exército general Castelo Branco. Em sua comitiva, viajaram os generais Penha Brasil, presidente da Comissão Militar Mista Brasil-Estados Unidos e G. Mather, chefe da seção norte-americana da mesma Comissão. O general [illegible] visitará, também, o II Grupamento de Engenharia, sediado em João Pessoa, [illegible] seguida para o Piauí e Extremo Norte, com a mesma finalidade.

[illegible]

Prossegue, inalterada, a greve dos empregados da Cia. Sousa Cruz, [illegible]

[illegible]

"GOVERNO E MISSÃO"

[illegible]

MAQUINAS ALEMÃS

[illegible]

Paraná

TRANSPORTE DE MILHO

CURITIBA — Oito locomotivas diesel-elétricas recentemente adquiridas nos Estados Unidos, serão incorporadas à Rêde Viação Paraná-Santa Catarina, [illegible] para o escoamento [illegible] grande quantidade de cereais produzidos por êste Estado.

NEI BRAGA LEVOU FILMES

Círculos oficiais, ligados ao governador Nei Braga, comentam que, visando atender qualquer solicitação ou maior informação, por parte dos americanos, o governador foi prevenido, levando uma verdadeira bagagem auxiliar de dados econômicos e sociais que falam bem da situação do Estado do Paraná. Considerando, porem, ser um povo de difícil sedução oratória o sr. Nei Braga, incluiu também, um filme sôbre as realidades do seu Estado. Acha desta forma, o sr. Nei Braga, que além de suas próprias palavras imporá a verdade documentada em filme.

BANCO COMPROU CEREAIS

O Banco do Brasil no Paraná já adquiriu 377.255 sacos de cereais de feijão e milho, segundo dados fornecidos pelo Acôrdo de Classificação O Banco do Brasil já classificou e estocou tôda esta quantidade, tendo remetido para a SUEAB em São Paulo, grande parte do produto adquirido. Os diretores do Acôrdo de Classificação estimam que possa ultrapassar os dois milhões de sacas de cereais, a aquisição pelo BB. Apesar do preço do milho por saca, ter ultrapassado o mínimo, o BB continua adquirindo. Quanto ao arroz, não foi comprado pelo nosso banco oficial uma vez que já ultrapassou de muito o preço mínimo oficial.

Minas Gerais

DEPUTADO CHINÊS

BELO HORIZONTE — O prefeito desta capital, sr. Jorge Carone, recebeu a visita do sr. Chao Kue-Chiang, secretário da Central Única Nacional dos Sindicatos Chinêses e deputado à Assembléia Nacional Popular da China. Sempre acompanhado de seu intérprete, sr. Li-Poi-Mai, confessou-se entusiasmado com a beleza de Belo Horizonte e seu progresso, tendo antes percorrido vários pontos da capital.

LOMANTO EM MINAS

Encontra-se nesta capital o governador da Bahia, sr. Lomanto Júnior. Procede de São Paulo, onde manteve contatos com autoridades e tratou de transferência de indústrias paulistas para seu Estado. O chefe do Executivo baiano deverá comparecer a uma emissora de rádio e TV local, a fim de pronunciar conferência.

Ceará

CARIRI QUER SER ESTADO

FORTALEZA — As classes produtoras do Crato e Joazeiro estão se movimentando para transformar o Cariri em Estado independente do Ceará. O desmembramento do Ceará representa a revolta do povo da região contra o descaso de todos os governos cearenses. Cidades como Joazeiro e Crato têm seus hospitais e escolas fechados por falta de assistência, afora a situação de miséria das outras comunas. Vale salientar que Cariri é a região mais rica do Estado, com um progresso comercial e industrial muito acentuado, sendo portanto, a principal fonte de impostos. O nôvo Estado já conta com hino, brasões e até mesmo já pensa na redação da Constituição.

Alagoas

AGITADORES LIBERTADOS

MACEIÓ — Durante uma semana esta capital viveu momentos de expectativa, em face da prisão de seis elementos acusados de fazer propaganda subversiva na cidade de Saúde: José Dalmo Dias, Fernando Antônio da Cunha, Cláudio Pieto Miranda, José Cervante Alvarez e Waldemir Albuquerque foram os elementos detidos, quase todos estudantes, dois dos quais de menor idade. Todos foram detidos em Saúde, por ordem do secretário do Interior e Justiça, coronel João Mendonça. Após 12 dias de prisão, pois somente depois dêsse tempo foram divulgadas as prisões, estudantes, bancários, líderes operários e membros da CGT providenciaram a libertação dos detidos.

R. G. do Sul

VACINAÇÃO INFANTIL

PORTO ALEGRE — A partir de hoje, entrarão em funcionamento novos postos de vacinação infantil, contra o poliomielite. A medida tomada pela Secretaria de Saúde, é para a aplicação da segunda dose da vacina Sabin. Nesse sentido, tôdas as providências vêm sendo tomadas pelas autoridades sanitárias, visando ao êxito da campanha, pois esperam vacinar tôdas as crianças residentes em Pôrto Alegre, num prazo mínimo de oito dias. Em seguida, idênticas providências serão tomadas para a vacinação em massa no interior do Estado.

PREJUIZO DE DEZ MILHÕES

Violento incêndio destruiu o pavilhão onde funcionava uma carpintaria, estofaria e departamento elétrico da DAER, causando prejuízos avaliados em dez milhões de cruzeiros.

DC no Estado do Rio

Trabalhadores do SERVE querem 80 % de aumento salarial: passagem vai subir

NITERÓI — O governador Badger Silveira encaminhou, ontem, ao superintendente dos Serviços de Viação do Estado (SERVE) um memorial, contendo as reivindicações dos servidores daquele órgão, para estudos. Os servidores do SERVE reivindicam um aumento salarial de oitenta por cento sôbre os atuais salários. A concessão do aumento — segundo o sr. Ezíquio Araújo (superintendente do SERVE) acarretará um acréscimo das tarifas dos transportes coletivos (ônibus e bondes) e elevará as despesas do SERVE de 64 milhões de cruzeiros para Cr$ 155 milhões mensais.

SOCIAIS

R. DE MELLO

* Jaíra – 'Sinhàzinha' no Líder

* Mirian – 'Miss Niterói' no Caev

MAIS uma candidata ao título de «Sinhàzinha»-63 dos Clubes de Niterói e São Gonçalo foi escolhida, domingo, no Clube Recreativo Líder, entre sete candidatas. Antecedeu ao desfile de escolha uma apresentação das srtas. Osmarina Rolemberg («Miss Simpatia»); Maria Lúcia Gomes («Garôta Visão») e Luíza Figueiras («Rainha das Flôres»-62). Também desfilaram as «Sinhàzinhas» já eleitas, srtas. Deusomar Vieira dos Santos (do Universal Mirim); Dilaer Sousa Campos (do Caledônia Social Clube) e Vera Lúcia Neves (do Clube dos Pioneiros). Pelo título de «Sinhàzinha» do Clube Recreativo Líder, desfilaram as srtas.: Vera Lúcia Faria da Cruz, Virginia Saraiva, Jaira Valadares, Marta Silvino, Ivonete Rodrigues, Cibele Gonçalves e Maria Nestorina. O júri, formado por Antônio Carlos Lourenço, do «Jornal do Brasil»; Luís Fernando, do Grande Jornal Fluminense; Amilar dos Santos; Armando Ferreira, do DIARIO CARIOCA e Marina Amaral, «Sinhàzinha»-62, do Sepetiba F. C. apontou a srta. Jaira Valadares como representante do Clube Recreativo Líder ao certame do DIARIO CARIOCA e Bráulio Ramos, da Casa Neno, cuja ausência foi sentida. Ausente João Luís Faria Neto, «mestre de cerimônia» oficial do concurso (que chegou atrasado), êste colunista fêz à apresentação das candidatas.

•

COMO prenunciamos, Mirian Montenegro da Fonseca (do CAUF) foi eleita «Miss Niterói» numa bem cuidada festa, que teve lugar na Faculdade de Direito da UFERJ, sob a égide da cronista Lurdes Pacheco, na noite de domingo. Vilma Tavares (do Gragoatá) e Valdinéa Vaz Dias (da ASPERJ) secundaram a moreninha que já foi «Embaixatriz do Turismo». O júri que homologou a eleição de «Miss Niterói» foi integrado pelos srs. Jorge Loretti (chefe da Casa Civil do Governador); jornalista Jourdan Amora, sra. Rameau Quintanilha; ex-«Miss Niterói», srta. Jane Marci (muito sofisticada; J. Espíndola; decorador José Augusto Bastos; pintora Violeta Saldanha da Gama e arquiteto e crítico de artes da revista «Senhor», Italo Campofiorito. Enquanto os integrantes do Clube da Amizade dos Universitários Fluminenses deram a nota zero da reunião (deram vaias nas outras candidatas), os casais Oscar Giménez e major Dagoberto de Sousa Pinto (sempre elegantíssimos); sra. Edna Pacífico Homem, acompanhada de sua genitora, sra. Carlota Ester; sr. e sra. Marcos Wainer; sr. e sra. Rameau Quintanilha; cronista Lurdes Pacheco; ex-«Miss» Célia Leite (muito vedeta) e sr. e sra. Jorge Loreti marcavam o ponto alto. O «mestre de cerimônias» foi o jornalista Abel Rodrigues (nosso lançamento). Os «inconvenientes» (penetras do do Concurso «Miss Estado do Rio») compareceram.

20 mil habilitados aguardam nomeação

BRASILIA-NITERÓI — "Vinte mil habilitados em sessenta e dois concursos feitos pelo DASP e já homologado estão aguardando nomeação" — afirmou, na Câmara Federal, o deputado Daso Coimbra (PSD-RJ).

Mostrando as dificuldades que estão enfrentando os concursados, alguns há mais de dois anos, o representante pessedista criticou a decisão da Comissão de Aumento do Funcionalismo que vem prejudicando os que se submeteram a Concurso e aguardam seu aproveitamento.

Finalizou o deputado pessedista afirmando que só nos concursos para cirurgião-dentista dos Institutos foram gastos pelo DASP 30 milhões de cruzeiros, elevando a mais de 800 milhões de cruzeiros o que se despendeu nos últimos 62 concursos cujos habilitados aguardam aproveitamento.

Portuários suspenderam parede

NITERÓI — Atendendo solicitação do governador Badger Silveira, o Sindicato do Comércio Armazenador de Niterói e São Gonçalo resolveu suspender, às 12 horas de ontem, a greve que paralisou o Pôrto de Niterói, porque os portuários não foram atendidos em suas pretensões salariais.

Ficou marcado para hoje, às 10 horas, uma reunião dos trabalhadores com o chefe do Executivo Estadual, no Palácio do Ingá.

A informação é do sr. Érico Monteiro, secretário do Sindicato do Comércio Armazenador de Niterói e São Gonçalo.

FUNCIONARIOS EXONERADOS FORAM READMITIDOS

NITERÓI — Em atenção à decisão do Tribunal de Justiça concedendo a medida liminar impetrada por diversos funcionários públicos fluminenses, o governador do Estado despachou, favoràvelmente, mandando suspender os atos de exoneração, até decisão final, dos seguintes funcionários: Tarcísio Short Monnerat; Murilo Cabral da Silva; Antônio Curvelo Benjamim e João Abud

Osório na presidência do GT da Bacia

O presidente da República designou o economista Osório Nunes, para a presidência do Grupo de Trabalho encarregado de estudar e executar medidas que visem ao desenvolvimento da bacia do Rio Paraíba do Sul.

O sr. Osório Nunes já vinha funcionando como coordenador dêste grupo criado em 1960 e sua posse na presidência, ocorrerá na próxima semana quando iniciará a reorganização dos trabalhos.

POTENCIAL ECONÔMICO

O GT já possui pronto um programa para promover o desenvolvimento econômico e social da Bacia do Vale do Paraíba, que compreende os Estados de Minas, São Paulo e dois terços do território fluminense, e cuja situação reflete-se no Estado da Guanabara.

— O Vale do Paraíba é a bacia hidrográfica mais importante do centro dinâmico do país. Ocupa uma área correspondente a cêrca de 50 mil quilômetros quadrados e a nossa missão será a de estabelecer medidas para acelerar o seu desenvolvimento e corrigir as distorções até agora verificadas" — disse o sr. Osório Nunes.

ASSEMBLÉIA

Homenagens a Fernando Ferrari

Os trabalhos do Legislativo foram suspensos na reunião de ontem logo após o pequeno expediente em sinal de pesar pela morte do ex-deputado Fernando Ferrari. Foi proposição do líder do Govêrno, deputado Joadélio Codeço, que encaminhou requerimento explicando que "Ferrari foi um bravo, um idealista".

Disse ainda, em seu requerimento que diverge de certa forma das posições políticas de Ferrari, "mas o líder nacional jamais desmereceu a admiração profunda de todos os políticos".

Em homenagem póstuma ao líder do MTR, falaram os deputados Simão Mansur (UDN), Peixoto Filho (PR), Luís Brás (UDN), Sebastião Bruno (MTR-PL), Kifer Neto (PTB), Togo de Barros (PSD), Afonso Celso (PSB) e Wilson Frederici (PDC).

MENSAGEM ENCONTRA OBSTÁCULOS

O deputado Paulo Hervé deverá apresentar hoje parecer da Comissão de Constituição e Justiça contrário à aprovação da mensagem do governador Badger Silveira, solicitando autorização para reter, na Secretaria de Finanças, 50% das verbas dos Fundos de Saneamento, Eletrificação e Desenvolvimento Econômico.

Baseando-se no artigo 79 da Constituição, o parecer pede o arquivamento da mensagem.

JOADÉLIO ATUA

Apesar do parecer, o líder governista, Joadélio Codeço atua no sentido de fazer aprovar a mensagem. Argumento que ela não é inconstitucional, uma vez que o Govêrno lançará mãos dêsses recursos em caráter provisório. Para expor esta tese, reuniu ontem os líderes dos diversos partidos. Encontrava até a tarde de ontem resistência no seio do PSD UDN e PDC.

MENSAGEM DO JUDICIÁRIO

Uma outra mensagem — esta do Judiciário — constará da pauta dos trabalhos da sessão de hoje. A mensagem cria novos cargos e pede aumento dos vencimentos. O relator da matéria, deputado Zerli Martins rejeitou a maioria das 50 emendas apresentadas na Assembléia. Todos ou criavam cartórios ou cargos.

OUTROS PROJETOS

Foram ainda encaminhados à Mesa da Assembléia os seguintes projetos: do deputado Palmir Silva, concedendo isenção de impostos à Casa do Homem de Amanhã; do deputado Antônio Alexandre, concedendo vantagens às professôras primárias adjuntas; do deputado Dário Ferreira, sugerindo a criação de um subpôsto de Saúde em Parapeúna, Vassouras; e do deputado Peixoto Filho solicitando restauração do pôsto rodoviário de Pilar, na Rio-Petrópolis.

TRABALHADORES EM FIAÇÃO E TECELAGEM REIVINDICAM AUMENTO

NITERÓI — «Cêrca de 5 mil trabalhadores na Indústria de Fiação e Tecelagem paralisarão suas atividades, dia 10 de junho caso não sejam atendidos em suas reivindicações» — informou ao DIARIO CARIOCA o sr. José Gomes de Oliveira, diretor do sindicato da classe.

Disse ainda o líder dos operários que aquêles trabalhadores reivindicam aumento salarial na base de 70% sôbre os atuais níveis de salário-mínimo.

REUNIÃO

Continuando, informou o senhor José Gomes de Oliveira, que o Sindicato vai se reunir no dia 6 para apreciar a resposta do Sindicato Patronal, e em caso da sua não aceitação, entrarão imediatamente em greve.

NÔVO PLANO PARA APOSENTADDRIA DO PESSOAL DO SERVE

NITERÓI — Tendo em vista que o elevado deficit dos Serviços de Viação de Niterói e São Gonçalo e dos Serviços Industriais do Norte do Estado (SINE) decorre de encargos com pessoal, o superintendente do SERVE, sr. Ezíquio de Araújo, apresentou ao governador Badger Silveira plano que visa a solucionar problemas de aposentadoria dos servidores daquela autarquia.

Aos empregados que estiverem em condições de se aposentar por tempo de serviço, será assegurada, em forma optativa, uma indenização ou gratificação. A aposentadoria poderá ser requerida dentro de 90 dias, a contar da data do decreto.

INDENIZAÇÃO

O plano propõe uma indenização fixa de 300 mil cruzeiros, acrescida de mais 3 mil por ano de serviço prestados aos Serviços de Viação de Niterói e São Gonçalo e ao SINE. A indenização será paga em quatro prestações mensais a começar do mês seguinte à aposentadoria.

GRATIFICAÇÃO

O empregado que não desejar à indenização estabelecida poderá optar pelo pagamento de uma gratificação mensal fixa, enquanto viver, no valor de 25% sôbre o salário de seu cargo efetivo, ao tempo de desligamento para a aposentadoria.

Municípios

BOM JESUS DE ITABAPOANA — O governador Badger Silveira assinou decreto criando o Jardim de Infância "Roberto Silveira", que funcionará anexo ao Grupo Escolar "Pereira Passos", no primeiro distrito dêste município.

•

TERESÓPOLIS — (Do correspondente Rubem Alsina) — O secretário de Energia Elétrica sr. Heleno Nunes, declarou ao DIARIO CARIOCA que serão inaugurados vários melhoramentos no serviço de luz nesta cidade, inclusive, iluminação em várias ruas. A novidade consiste, em que a iluminação será de mercúrio, sistema ultramoderno aplicado em Brasília, com muito êxito.

•

ITAPERUNA — No próximo dia 4 de junho, nesta cidade, haverá nôvo encontro dos prefeitos do Norte do Estado e do Sul do Estado do Espírito Santo. Vão debater problemas comuns da região.

•

TRES RIOS — O prefeito Municipal, sr. Joaquim Ferreira, estará na próxima semana com o governador Badger Silveira, quando espera solucionar vários problemas.

•

VASSOURAS — O vereador vassourense, José César do Amaral, doou tijolos, para a construção de mais um pavilhão na Sociedade Pestalozzi (Niterói), dirigida pela sra. Lizair Guerreiro.

•

RIO CLARO — Este município receberá a visita do chefe da Casa Civil do governador Jorge Loretti. Estão sendo preparadas homenagens ao ilustre homem público.

•

BARRA MANSA — As obras do Instituto de Menores, idealizada pelo sr. juiz de Direito Enéas Machado Cota, prossegue em ritmo acelerado, trazendo grande satisfação do povo barra-mansense.

•

VOLTA REDONDA — O edil Italo Granato tentando junto aos seus pares mudar o nome do município para "Presidente Getúlio Vargas", considerando que o saudoso presidente foi o criador da Usina da C.S.N. O requerimento foi recebido com satisfação pelo povo local.

•

VALENÇA — O ex-prefeito desta cidade, sr. Ludovico Cossati e atual suplente de deputado estadual manteve esta semana, contatos com o governador Badger Silveira, conseguindo vários melhoramentos para o seu município.

Badger na Baixada: melhorias

NITERÓI — O governador Badger Silveira realizou uma visita aos municípios de São João de Meriti e Nilópolis, inaugurando na primeira localidade, o serviço de luz de alguns de seus bairros, e proferindo em ambas discursos em que abordou temas palpitantes de interêsse para o Estado do Rio e para a nação.

REFORMAS — A CONSTANTE

O governante fluminense prosseguindo na campanha de esclarecimento [illegible] das reformas de base, especialmente reforma agrária, sublinhou a necessidade de sintonizar todos os setores do país com a realidade brasileira.

Esta foi a constante em todos os seus pronunciamentos. Afirmou que a reforma agrária, sendo feita em moldes democráticos e cristãos daria alento nôvo não só à vida do homem do campo, mas traria como conseqüência lógica o desenvolvimento, o progresso e crescimento do consumo da produção.

EM MERITI

Na Vila Tiradentes e na localidade de Eden, o governador inaugurou os serviços de eletricidade, prometendo para breve a extensão daquele benefício a várias ruas daquele logradouro.

EM NILÓPOLIS

Em Nilópolis, grande concentração popular aplaudiu o governador e vários oradores, entre êles o senador petebista Artur Vergílio, e os deputados Heleno Nunes e Paiva Muniz, numa demonstração de entusiasmo e confiança ao govêrno fluminense.

RECEPÇÃO

A comitiva governamental foi recebida, antes do regresso a Niterói, na residência do secretário Egídio Turler, onde foi oferecido um jantar.

Govêrno desapropria terras: Estrada do Contôrno

NITERÓI — Em decreto assinado pelo governador do Estado, foram declarados de utilidade pública, e conseqüentemente desapropriados os lotes de terras ns. 2.683 e 2.684 de terreno foreiro da Marinha e da área de terra de 11,65 m2 de dois lotes de terreno da Marinha de números 97-A e 97-O, situado na Rua Benjamim Constant ns. 167 e 171, onde também existiram os prédios ns. 173 e 175 da mesma rua, bem como as benfeitorias nêle existentes, necessário à construção da Avenida de Contôrno, em Niterói, obra do Plano de Ajuda aos Municípios de Niterói e São Gonçalo.

A desapropriação de que trata o presente decreto é declarada com caráter de urgência, nos têrmos e para os efeitos do art. 15 do decreto-lei federal n.º 3.365, de 21 de junho de 1941, modificado pela lei n.º 2.786, de 21 de maio de 1956.

Flagrantes

OS MESMOS — Niterói é uma cidade infeliz, mesmo. Seus dirigentes mudam, mas a falta de vergonha fêz morada por aqui. A Câmara Municipal sofreu, nas últimas eleições, uma renovação de noventa e nove por cento. Os vereadores mudaram e as características são as mesmas dos que envergonharam uma cidade inteira, em outras Legislaturas, com suas "maselas". Agora, por exemplo, fala-se que o presidente Parci Ribeiro e o vereador João Batista da Costa estão preparando um nôvo "panamá": o chefe do Legislativo Municipal vai se licenciar, o vereador João Batista assume à presidência a fim de nomear a irmã daquele no lugar da funcionária Maria Serrano, assistente das Salas de Comissões. Em seguida, o sr. Parci retorna e nomeia o vereador J. B. na função de subdiretor daquela Casa. Epílogos: os outros dezenove vereadores balançam a cabeça, como "burrinhos de presépios".

•

FIDELIDADE — Comenta-se nos círculos políticos fluminense que o sr. João Ailmer pediu demissão do cargo de diretor regional do IPASE, porque deixou de apoiar o deputado Paiva Muniz em favor do sr. Bocaiúva Cunha, e não em virtude de problemas internos daquela autarquia. O sr. Paiva Muniz foi quem indicou o delegado demissionário.

•

PARENTE — Enquanto pessoas ligadas à vida forense reverenciam o nôvo desembargador José Pelini pela sua promoção, políticos da oposição começaram com as "ondas", dizendo que o desembargador Pelini não poderá funcionar em processos impetrados contra o governador do Estado. Motivo alegado: o desembargador Pelini é parente da sra. Renée Ferraiolo, primeira dama fluminense.

•

"NOTAS" — O prefeito Sílvio Picanço está anunciando uma homenagem póstuma ao sr. Cézar Tinoco, doando a "carneira" onde está depositado os seus restos mortais à sua família. • O desembargador Navega Creton convocou uma reunião das Câmaras Cíveis do Tribunal de Justiça para apreciação de uma pauta constituído por 12 processos judiciais e dois assuntoes de natureza administrativa. • O médico Almir de Morais Rodrigues é o nôvo diretor do Sanatório "Tavares de Macedo", em substituição ao médico Odilon Bastos. • Uma "gang de vigaristas" está agindo junto aos comerciantes de Niterói, sob o rótulo de "Agentes de Publicidades". Urge uma providência da Polícia.

A. M.

"BLITZ" NAS FEIRAS LIVRES: ECONOMIA POPULAR

NITERÓI — «Não vou permitir, de maneira alguma, que continuem praticando irregularidades contra a bôlsa popular, vou agir com energia dentro das normas traçadas pela Lei». Assim iniciou o delegado Milton Nunes, da Delegacia de Economia Popular, as suas recomendações aos feirantes reunidos ontem, em seu gabinete.

A REUNIÃO

Convocados pelo delegado de Economia Popular, compareceram, ontem, àquela Delegacia, o presidente da Associação Profissional dos Feirantes de Niterói e centenas de feirantes para ouvirem as recomendações daquela autoridade sôbre as irregularidades que estão sendo praticadas nas feiras-livres. O sr. Herval Basílio, secretário de Segurança Pública, que estêve presente, disse que vai tentar obter a instalação de um Departamento do Instituto Nacional de Pêsos e Medidas em Niterói para melhor constatar as irregularidades nas balanças e medidas evitando, dessa maneira, que o povo seja furtado. Os feirantes, pelo seu representante, sr. Ari Barbosa de Oliveira Guimarães, prometeram atender a tôdas as recomendações feitas pelas autoridades policiais.

Ao término da reunião, o delegado Milton Nunes informou que, a partir do dia de hoje, têrça-feira, irá realizar várias batidas nas feiras-livres, para constatar se de fato as suas recomendações estão sendo obedecidas e que agirá com o máximo rigor em defesa da bôlsa do povo fluminense.

EM VITÓRIA
no Espírito Santo

Grande Hotel
ESTORIL
End. Tel.: ESTORIL
Telefone: 2217

NOVA LANCHA PARA RIO-NITERÓI

Mais uma lancha encomendada pelos Serviços de Transportes da Baía da Guanabara, na administração do almirante Coutinho Marques, foi lançada ao mar, sexta-feira, no Cais dos Estaleiros EMAQ. A nova embarcação (Martim Afonso) entrará no tráfego Rio-Niterói, em fins de agôsto, tem capacidade para dois mil passageiros e fará o percurso em quinze minutos. Nas solenidades de batismo, paraninfadas pela sra. Maria Edília Lopes, compareceram várias autoridades federais e estaduais, quando se ouviu a palavra do almirante Olavo Coutinho Marques, que na oportunidade disse ser esta uma das seis unidades marítimas encomendadas durante sua gestão, "que tem por princípio servir o povo usuário de Niterói e da Guanabara, conforme os preceitos [illegible] ministro Hélio de Almeida, da pasta da Viação e Obras Públicas". Finalizou dizendo que já no próximo mês entrará em tráfego uma outra lancha de características idênticas, para servir os niteroienses e cariocas. No clichê, parte das solenidades e a embarcação quando era lançada.

Lacerda janta com Pena Bôto

SOCIEDADE — Jean Pouchard

DOIS MAIS elegantes o jantar que o embaixador da China Nacionalista e sra. Ti Tsun Li ofereceram na noite do último domingo. Êste jantar conseguiu reunir o governador Carlos Lacerda, general Nélson de Melo e o almirante Pena Boto, que recebeu a mais alta condecoração da China Ocidental. Todos os convidados apelaram para os talheres, pois é realmente uma arte dificílima comer com aqueles "pauzinhos". A sra. Letícia Lacerda num elegante "pretinho", não apreciou muito as complicadas iguarias chinesas. A bonita Marilu Pitanguí com um broche de brilhantes de chamar a atenção. O almirante Pena Boto parecia um palito chinês de tão magro que está. Apesar de ser um jantar de lugar marcado o casal Sérgio Lacerda chegou depois que os convidados já estavam à mesa. Ainda entre os presentes o desembargador e sra. Faustino Nascimento, deputado e sra. Raimundo Padilha, deputado e sra. Eurípedes Cardoso de Meneses, deputado Hamilton Nogueira, general e sra. Nélson de Melo, desembargador e sra. Milton Barcelos, sr. e sra. Atila Carvalhais Pinheiro, sr. e sra. Ivo Pitanguí, sr. e sra. Paulo Tacla, sr. e sra. Vítor Bouças e outros. O embaixador Ti Tsun Li é um homem tão simpático quanto inteligente, pois não deixa de ser um grande acontecimento reunir os personagens que enumeramos numa homenagem ao almirante Pena Boto.

SÁBADO, o casal Gonzales Videla almoçou na residência do sr. João Borges. A tarde visitou o sr. Raimundo Castro Maia e à noite foi homenageado pelo casal Ernest Waller em sua belíssima residência da Av. Niemeyer. A recepção dos Waller foi outro ponto alto nesta circulada do ex-presidente do Chile em pista carioca. Entre os presentes o sr. e sra. Vítor Lage, sr. e sra. José Willemsens Jr., sr. e sra. Artur Bernardes, embaixatriz Nininha Leitão da Cunha, sr. e sra. Carlos Eduardo Lima Rocha (Monique como sempre encantando a todos com a irresistível beleza de seu rosto), sr. e sra. João Saavedra, sra. Lêda Ribeiro e outros. O casal Gonzales Videla consolidou várias amizades nesta sua circulada.

•

O SR. JOÃO Jabour foi eleito presidente do Monte Líbano conforme tinha previsto. Na última hora o sr. Eduardo Farah sentiu que iria perder e retirou a sua candidatura, ficando o comendador Jabour como candidato único.

CACHOS

O SR. OTÁVIO Guinle, sabedor da predileção de Josephine Baker por rapazes afeminados, que a cantora sempre convida para provocar grilinhos histéricos em suas apresentações, determinou severa vigilância ao sr. Oscar Ornsteim... Uma jovem loura acabou provocando uma tentativa de suicídio, felizmente sem conseqüência funesta. Lucinha achou muito divertido saber que aquêle sobrinho de político famoso daria a vida por ela... Tônia Carrero comprou uma casa na Av. Vieira Souto, onde pretende viver com o seu nôvo marido... O cabeleireiro Renaud acaba de fazer uma operação plástica para poder exibir um nariz igual ao da maioria de suas clientes... O cantor de "rock" John Halliday comprou um leopardo por um milhão de liras para a sua residência de campo.

•

ONTEM, foi o aniversário do sr. Válter Moreira Sales, que está em Portugal tratando de certos assuntos imobiliários.

•

O SR. JORGE Costa Neves foi designado pelo sr. Vitor Bouças para coordenar o "Festival Internacional de Música", marcado para acontecer com o próximo agôsto.

•

O CASAL Ivo Pitanguí recebeu um grupo de amigos para um jantar em homenagem ao embaixador Roberto Assunção, que está de partida para a Argélia.

•

ONTEM, fui assistir a velha Josephine Baker no Golden Room. Ela está muito mais gasto do que se pensa. Amanhã eu conto.

•

O EMBAIXADOR Negrão de Lima almoçando com o senador Juscelino Kubitschek acabou confirmando o que noticiei: veio sondar as possibilidades de sua candidatura à sucessão do governador Carlos Lacerda, que é uma das poucas pessoas odiadas pelo ex-prefeito da "Cidade Maravilhosa".

•

JK VOARÁ dia 2 para os "States", onde tem encontro marcado com o presidente Kennedy. Juntamente com o ex-presidente Lleras Camargo proporá ao presidente norte-americano uma total reformulação da Aliança Para o Progresso, que de plano assistencial deverá se transformar num plano de ajuda para o desenvolvimento da América Latina.

•

A JACTO — Teresa de Sousa Campos mostrando tôda a sua alma na direção do seu nôvo Interlagos... O senador Gilberto Marinho passou o fim-de-semana no Rio sem confirmar ou desmentir as especulações em tôrno do seu nome para o Itamarati. A verdade é que o senador carioca está preocupado mesmo é com sua candidatura para a sucessão do sr. Carlos Lacerda. Ontem, retornou a Brasília... O deputado Álvaro Catão assistindo a uma partida de pólo na Gávea... Guingo Bocaiúva comprando cavalos de pólo... O jovem ministro Mauro Sales aplaudindo Maisa no Au Bon Gourmet... Para uma circulada nos "States" voou ontem o sr. Jacinto Sá Lessa... A bonita sra. Sônia Cattoni recebendo para um coquetel, a fim de agradecer aos que trabalharam pela "Tarde de Arte" no MAM... A srta. Heloísa Dolabela pintando um retrato de Maria Teresa Borges... O "Mau Cheiro do Castelinho" revelando-se o bar dos existencialistas brasileiros. No "Mau cheiro" ninguém é de ninguém... Mirtes Paranhos enquanto prepara o seu nôvo livro de arte culinária, bancando a garôta-propaganda num programa de televisão... E aquela nova rica ainda não aprendeu que é um sacrilégio usar uma pulseira em cada braço. Dependendo do trajo pode-se até usar duas pulseiras no mesmo braço, mas com um certo cuidado para não parecer vitrina... O Zum Zum está fechado para reformas... A sra. Lilian de Sousa Campos tem um encontro com um polista na Inglaterra... O sr. Alberto Bianchi recebendo cumprimentos ontem por sua nova idade... Por todos os aspectos lamentável o acidente que vitimou o jovem deputado Fernando Ferrari... A bonita sra. Celmar Padilha decorando a sua nova residência... O casal Alcibíades Monjardim comemorando trinta anos de casamento... Muito identificados com o costureiro Nazareth os manequins masculinos que êle apresentou no seu último desfile.

•

O SR. LEOLIVALDO Brito — um baiano convicto — designado para substituir o sr. Leocádio Antunes na presidência do BNDE.

•

VOLTA ao "ballet" dos candidatos ao próximo ministério o nome do deputado Abelardo Jurema. O ex-líder da Maioria está evitando falar do assunto para não ser queimado, pois no seu próprio partido existe muita gente contrária à sua indicação.

•

EDMOND Rothschild iniciou processo de divórcio para poder casar com a atriz Nadine Tailler, mas fica irritadíssimo quando algum jornal noticia o seu nôvo casamento: "Não é gentil para minha mulher, pois ainda não estou divorciado".

•

MARLENE Dietrich comprou um apartamento em Paris e declarou que gastou três milhões de dólares para trazer os seus móveis dos "States". Marlene diz que acabará seus dias na "Cidade Luz".

•

POR HOJE é só. Sábado o sr. Chico Eduardo de Paula Machado homenageará os nossos fabulosos Bicampeões Mundiais de Basquete com um almoço no Hipódromo. (Tchau).

Na jantar de domingo em homenagem ao almirante Pena Boto, vemos a elegante sra. Letícia Lacerda com o anfitrião Ti Tsun Li. (Foto de Ribas)

Flamengo homenageará crônica
C. C. Tijuca recebe com 'coq'

NOS CLUBES — Nelson Jorge

O FLAMENGO realizará na próxima sexta-feira uma festa particularmente simpática à crônica social. E' que nesta noite as homenageadas serão as senhoras mães ou espôsas dos jornalistas especializados. Para o acontecimento foi organizado, além de um elegante baile, um grande "show" com os artistas Lúcio Alves, Miltinho, Sílvio César e Sônia Delfino; o fundo musical será do excelente conjunto de Chiquinho do Acordeon.

Baile do Vila Isabel

NOITE de elegância e beleza foi a festa comemorativa do 13.º aniversário de fundação do A. A. Vila Isabel, que teve como atrações a excelente orquestra de Permínio Gonçalves e a «Magnífica» Elizete Cardoso. Várias homenagens foram prestadas à diretoria por parte do Lion's de Vila Isabel, pelas senhoritas e senhoras do clube e, finalmente, a mais simpática, prestada pelos funcionários ao presidente Osvaldo Cardoso. Entre os presentes, o diretor-social Artur Machado e senhora com suas encantadoras filhas; sr. e sra. Sílvio Sá (êle dansando a noite tôda); sr. e sra. Nílton Bousquat; sr. e sra. Paulo Magalhães; sr. e sra. Fernando Magalhães; sr. e sra. Maurício Magalhães; sr. e sra. Válter Cardin; sr. Sérgio Cardin, srta. Maria da Penha Cotrin, «Miss Vila Isabel» e muitos outros.

Orfeão Portugal: "Níver"

RICARDO Andrade e José Domingues Sanches em plenos preparativos para receber a grande maioria dos clubes coirmãos na próxima sexta-feira, quando comemorará o 40.º aniversário de fundação do Orfeão Portugal. A excelente orquestra paulista «Ritmos OK», e ainda os artistas Rosita Gonzales, Antônio Mestre e outros, estarão animando à festa. O trajo exigido será rigor.

Notas sôltas

A FINAL de basquetebol entre o Brasil e os E.U.A. prejudicou a maioria das festas realizadas no último sábado. • A orquestra de Permínio Gonçalves têm a cantora Vitória Tôrres como «crooner». Vitória pode não agradar como cantora, mas é um verdadeiro festival para os olhos. • No domingo, fomos a uma feijoada da «Turma do Perde e Ganha», do Minerva e vimos a «Tia Amélia» e um locutor da Nacional engrossarem sem a menor sem cerimônia; quem quer silêncio total numa platéia não se apresenta em feijoadas... • Em compensação a «Velha Guarda» deu mais um «show» de boa música e uma verdadeira injeção de alegria aos presentes. • O Montanha em preparativos para a sua grande festa junina, que será realizada no próximo dia 22 de junho. • Já o Tijuca realizará sua festa de São Pedro no dia 29 e os associados do Montanha (mediante carteira) poderão comparecer, o mesmo acontecendo com os sócios do Tijuca na festa do Montanha.

Country Clube da Tijuca

A MAIS nova associação da Tijuca, o Tijuca Country Club, realizará, no próximo dia 30, um coquetel em sua majestosa sede da Rua Uruguai, em homenagem à crônica social. Nessa ocasião serão apresentadas as dependências do clube em pauta, assim como tôda sua diretoria. O nôvo diretor de relações públicas, nosso confrade Sérgio Marques, já começou a funcionar e dificilmente o CCT deixará de ser o mais divulgado clube do Rio.

Jabour presidente

O MONTE Líbano tem nôvo presidente, foi eleito no último domingo o sr. João Jabour. Eduardo Farah, que deveria ser o seu adversário, retirou sua candidatura horas antes de ser realizado o pleito. Tem o Monte Líbano (pacificado) ótima chance de assumir a liderança dos clubes sociais. Outra notícia grata, foi a confirmação do sr. Calil Chueri como diretor-social. Figura simpática e trabalhadora poderá, desta feita promover uma grande movimentação no seu setor. O sr. Eduardo Farah foi muito elogiado por sua atitude desprendida.

Lídia Valverde Bloch prefere música clássica

'Twist-Show' no Sacha's
Regina recebe bem em SP

JOVEM SOCIETY — Barão Siqueira Jr.

SÁBADO, o Sacha's estava repleto de figuras conhecidas da sociedade, que dançavam ao som do piano delicioso de Sacha Rubin, confabulavam e davam «shows» de grande elegância na pista. Quando chegamos, vinhamos do «Chica da Silva 63», eram três da matina e a penumbra convidava a uma meditação. Em todos via-se um certo euforismo: a vitória do bicampeonato na bola-ao-cesto, era assim o assunto dominante no ambiente. Sacha, que gosta de tocar música dolente, e às vêzes um sambinha, foi impelido às cinco da madrugada a executar um «twist», depois de uma centena de pedidos. E duas figuras conhecidas do jovem «society» deram uma exibição à altura, sendo aplaudidíssimos, sob os olhares dos papais, que também gostaram da idéia. Vou revelar para vocês os autores do «show» inesperado: a sempre bonita e elegante Maria Teresa Guinle e o circulante Júlio Eduardo Bressane. Houve um «suspense» geral, pois neste lugar elegante, não se admite o «twist», e pela primeira vez assistimos a complacência de Sacha Rubin, executando o ritmo que abala a juventude. Enfeitava, também o ambiente, a pintora Eloísa Dolabela, que estava numa grande noitada elegante.

A GALERIA de Arte "Ka Ruche" nos convida para assistir, logo mais, à inauguração da exposição de pinturas de Roger Valenti e cerâmicas e esculturas de Lisa Lamin. Gratos pelo gentil convite.

•

CONCORRIDO e elegante o "Souper" da quatrocentona Regina Camargo Lima Café, que apagou 15 velinhas, em sua mansão do Morumbi. "Tout SP" compareceu ao encontro da jovem guarda.

•

UMA das garotas que mais sucesso está fazendo nas tardes elegantes do Harmonia, é a sempre elegante Maria Cristina de Oliveira Fornasaro, ela comanda um pequeno grupo que todos os sábados se reúne para papos, ensaios de "Madison" e cineminha.

•

PARECE que Nádia Magalhães e Mário Braga estão iniciando um romance. Pelo menos, êle só fala em NM e só pensa neste brôto...

•

LÍDIA VALVERDE BLOCH, de 14 aninhos, carioquinha da gema, de olhos e cabelos castanhos e botafoguense de coração. Filha do comerciante Georges Bloch e da senhora Alice Miranda Valverde. Está na 3.ª série ginasial do Colégio Virgem de Lurdes. Pode ser vista nestas tardinhas de sol desfilando no Iate e no Country. Com aquêle arzinho inteligente que lhe é peculiar revelou-nos que só aprecia a música clássica. Fala francês e adota a moda atual. Na tela prefere Kim Novak e Gregory Peck. Assistiu "My Fair Lady", gostando imenso dos papéis de Bibi Ferreira e Paulo Autran. Gostaria futuramente de ter melhores conhecimentos idiomáticos e deseja viajar pelo mundo afora. Sem dúvida alguma, uma das garotas mais queridas da jovem guarda, basta ver o inúmero círculo de relações que possui. Recebeu o convite, para debutar, com grande alegria e surprêsa, e acredita cegamente no sucesso do VI Baile Oficial das Debutantes, pela sua tradição, classe e gabarito das meninas-môças que dêle participam.

Noite de basquete

ESPETÁCULOS — Mister Eco

A SENSACIONAL vitória do basquetebol nacional — com o Brasil jogando mal, diga-se de passagem, e os Estados Unidos ainda pior — foi o assunto dominante nas rodas noturnas, sábado que passou. A grande festa que o Canal Treze transmitiu trazendo até nós, a par de tremendas "gaffes" dos seus locutores, as comemorações do memorável feito, se prolongou e cresceu madrugada a dentro, abarrotando bares e boates.

O bicampeonato de bola-ao-cesto representou também um desafogo na alma do torcedor acabrunhado com os vexames da seleção de futebol. Tudo se esqueceu e até Pelé foi esquecido para se falar sòmente em Amauri, uma espécie física de Ítalo Rossi bem fermentado cuja calva reluzente aos refletores do Maracanãzinho recebia tratamento carinhoso das senhoras elegantes:

— Ah! meu carequinha!

A euforia era presença permanente em todos os comentários. O uísque correu em abundância, quem nunca bebeu cambaleou, e as notas de despesas atingiram índices elevadíssimos. Não sei onde esta gente arranja tanto dinheiro! — era o que mais se ouvia. E os que assim estranhavam e se assustavam com os gastos, não percebiam que também as suas contas estavam crescendo. Se o ministro San Tiago Dantas saísse em ronda na noite de sábado, robusteceria a sua tese do empréstimo compulsório. Ainda bem que não.

Para aplaudir Maisa havia gente trepada nas mesas e nas cadeiras como se fôsse um baile de carnaval. Maisa encaçapou — como quer Luís Mendes — um sucesso enorme e a atuação de Flávio Ramos obedeceu à técnica primorosa de Aloísio de Oliveira, o Kanela do "show".

A "performance" sinatriana de Flávio Ramos, aliás, dir-se-ia soberba. Flávio, a revelação brasileira do ano em música norte-americana, castigou o "Just in Time" com tamanha segurança, que entre as palmas, os assobios e os pedidos de bis, as mulheres — principalmente as mulheres — gritavam incontidas de indocilidade:

— Cesta de Amauriiiii!

ELAS FALAM!!!

MULHERZINHA — ponto pacífico — é mulherzinha e, como tal, de direitos adquiridos nas nossas homenagens. Mulherzinha bonita quando chega na casa da gente, mesmo através do milagre da eletrônica, é festa e descanso para os olhos, colírio vá lá, gostoso dilatar de pupilas. Por isso é que eu continuo na inabalável convicção, até agora de que as "Garôtas Tupi" incorrem em grave êrro e destroem a boa impressão causada no espectador, tôda a vez que abrem a bôca para falar.

OUTRO "HIGGINS"

ESTA gripe que anda sôlta por aí, luxuriosa como ela só, pegou o ator Édson França e o levou para a cama. Como conseqüência, "My Fair Lady" tem um nôvo "Prof. Higgins" na pessoa do ator Francisco Dantas que vinha fazendo o "Coronel Pieckering". Sérgio Oliveira, por sua vez que nesta peça vem demonstrando ser pau para tôda obra passou a ser o "Coronel Pikering" e o espetáculo continua. Paulo Autran passa para Édson França, Édson França passa para Francisco Dantas, Sérgio de Oliveira passa para Paulo Goulart, Jaime Costa passa para Sérgio de Oliveira e... cesta de Oscar Ornstein!

•

CHORRILHO — Edith Piaf teve alta ontem, na Clínica Ambroise, de Paris, onde se achava desde abril último para tratamento de anemia e bronquite. Enfermidades que podem ser traduzidas como distúrbios nevosos provocados por abuso de Sarapo e de outros entorpecentes. • "Lulapolvo" é a mais recente especialidade culinária de José Fernandes, lançada no seu excelente restaurante Dó-Ré-Mi. Segundo Fernando Lôbo, o "Lulapolvo" obriga o "gourmet" a atos de contrição. • Já se encontra no prelo e deverá ser lançado dentro de um mês, pela Editôra Letras & Artes", o livro "O Velho e a Bola", de Jacinto de Tormes. • Monsenhor Francisco Bessa, diretor-geral do Comitê da Post-Cruzada do Rosário em Família, oferecerá, hoje às dezoito e trinta, na sede da ASA (Rua São José, 90, 27º andar) uma sessão cinematográfica à imprensa, rádio e televisão. • Amigos do jornalista Joel Silveira vão oferecer-lhe gigantesco churrasco num sítio de Jacarepaguá, comemorativo dos seus quinze anos de militança no "Diário de Notícias" e da sua recente investidura como diretor da sucursal carioca de "A Nação". • A presença de Telma Elita como "Garôta Tupi" é um exemplo televisado de retrocesso. • Muito elogiado o serviço de restaurante "de bordo" das automotrizes da Central do Brasil, que nada custa aos passageiros. Essas automotrizes, aliás, não estão chegando para às encomendas. • Da equipe que fêz as transmissões do basquetebol pela TV-Rio, o único elemento que demonstrou conhecer realmente esse modalidade esportiva foi o comentarista Sousa Francisco, que deveria ter sido o narrador. • Até amanhã.

REGISTRO

Aniversários

FAZEM ANOS HOJE:

SENHORES:

Transcorre, hoje, o aniversário do nosso companheiro Hildebrando Pinto Ferreira, eficiente servidor da administração.

Roberto Cordeiro de Farias; Djalma Gama; Eurico Nazaré Nogueira Ribeiro; Afonso Gentil da Silva Morais; Álvaro Guimarães Bastos; Manuel Antônio Mendes André; Franklin Magalhães Seve; Júlio Teles da Silva Lobo Filho; Gérson de Morais Rego; Iberê Peri de Freitas; Carlos Paulo da Silva.

Alcino Soeiro — Faz anos, hoje, o jornalista Alcino Soeiro, que desfruta da amizade de todos os seus colegas.

Guariril Bianchi — Faz anos, hoje, o sr. Guariril Bianchi, pessoa de vastas relações sociais nesta capital, onde é muito estimado pelas suas excepcionais qualidades filantrópicas.

SENHORAS:

Maria da Conceição Pais Barreto Cavalcanti; professôra Dalila Maria do Carvalho; Elisa Vieira Bitencourt; Laura Caneti Cardoso Machado; Sílvia Eurídice Mortinha e Zuleica Barroso Diniz.

MENINOS:

Carlos Maurício — Completou 11 anos, domingo p. passado, o menino Carlos Maurício, filho do sr. Francisco Oliveira e da sua exma. espôsa sra. Anésia Antônia de Oliveira. O aniversariante ofereceu aos amiguinhos uma mesa de doces no sítio dos seus genitores, em Queimados, E. do Rio.

Concertos

Sexta-feira, 31 — Festival dos Novíssimos. E. N. de Música, às 21 horas.

Domingo, 2 — Coral Universitário José Maurício. E. N. de Música, às 17,30 horas.

Segunda-feira, 6 — ABC e Pró-Arte. Coral Universitário de Minas. Teatro Municipal, às 21 horas.

TEATROS

CARTAZ

• COPACABANA — "Família Pouco Família" — Comédia de Gerald Savory em tradução de Aurimar Rocha, sob a direção de Antônio de Cabo com cenários de Napoleão Moniz Freire e interpretação de Márcio de Windsor, Aurimar Rocha, Isolda Cresta, Guilherme Dicken, Vanda Critiskaia e João Paulo Adour. Às 16 e 21 horas. (Tel. 57-1818)

• CARLOS GOMES — "Minha Querida Lady" — ("My Fair Lady") — Comédia musical de Alan Jay Lerner e Fredric Loewe baseada na peça "Pigmaleão" de Bernard Shaw traduzida por Henrique Pongetti e Vitor Berbara; direção de Gregory Kayne segundo a montagem original de Moss Hart cenários e figurinos de Cecil Beston, coreografia de Hanya Holm com Bibi Ferreira, Édson França, Jaime Costa, Sérgio Viotti, Suzana Negri, Elza Gomes, Hélio Paiva e outros. Às 16 e 21 horas. (Tels.: 22-7581 e 42-4983)

• MEIA-NOITE — "Desde os Tempos de Eva" de J. B. Priestley. Tradução de Roberto de Cleto. Intérpretes: Rosita Tomaz Lopes, Napoleão Moniz Freire, Maria Helena Dias, Erica Freitas, Sílvia Barroso e Maurício Barroso. Sessões, às 22 horas. Sábados e domingos às 21 e 23 horas. Vesperais às 17 horas quintas e domingos. (Tel.: 57-1818)

• GINÁSTICO — "Meu Amor é Traiçoeiro" — Comédia dramática de costumes, com direção de Manuel Santos Carvalho, cenografia de Manuel Lima. Artistas: Lauro Alves e Artur Lemedo. Cia. Portuguêsa. Produção de Vasco Morgado. Às 16 e 21 horas. (Tel. 42-4521)

• MESBLA — "Três em Lua-de-Mel" — Comédia de Ribeirinho e Henrique Santana, sob a direção de Floriano Faissal com Rodolfo Maier, Daise Lucidi, André Vilon, Iara Cortez, Delorges Caminha, Manuel Pêra e outros. Às 16 e 21 horas. (Tel. 42-4880)

• TEATRO DO RIO — "Boletra Paulista" de Pedro Bloch, com Renata Fronzi, e grande elenco. Às 21,15 (de têrça a sexta-feira). Sábado às 20,15 e 22,15. Domingo às 16 e 21. As quintas-feiras vesperal, a preços reduzidos às 16 horas. (Tel. 45-9081)

• MAISON DE FRANCE — "A Madragora" — Comédia de Maquiável com direção de Augusto Boal, cenários de Paulo José Gomes de Souza, música de Damiano Cozella e tendo como intérpretes Gian Francesco Guarnieri, Paulo José, Juca de Oliveira, Milton Gonçalves, Isabel Ribeiro, Miriam Muniz, Nilda Maria e Fauz Arap. Às 16 e 21 horas. (Tel.: 52-3456)

• RIVAL — "Pelés e Peladas" com Colé, Lilian Fernandes e outros. Às 20 e 22 horas. Vesperais quintas e domingos às 16 horas. (Tel. 22-2721)

• JARDEL — "Escandalos Cubanos" com Nélia Paula, Tereza Costejo e outros. Às 20,20 e 22,20 horas. Vesperais, quintas e domingos, às 16 horas. (Tel. 27-8712)

CINEMAS

CENTRO

• ALAÍDA — 28-4097 — "Eva". (Proibido até 18 anos) com Jeanne Moreau e Stanley Baker.

• METRO PASSEIO — 23-0499 — "Contramarcha Nupcial" (Proibido até 14 anos) com Tony Franciosa e Jane Fonda.

• PALÁCIO — 25-0638 — "O Mais Longo dos Dias". (Proibido até 10 anos) com 42 astros famosos.

• ODEON — 22-1508 — "Guerrilheiros do Gran Khan". (Proibido até 10 anos) com Gordon Scott.

• PATHÉ — 22-8795 — "Os Facínoras". (Proibido até 18 anos) com Ken Takakura.

• REX — 22-6237 — "Cabeça de Praia". (Proibido até 14 anos) com Tony Curtis e Mary Murphy.

• RIVOLI — "Mercado do Desejo". (Proibido até 18 anos) e "Com a Mão na Massa".

• VITÓRIA — 42-9020 — "Sob o Domínio do Mal". (Proibido até 18 anos) com Frank Sinatra e Janet Leigh.

• CINEAC — 42-6024 — "A Quadrilha do Horror". (Proibido até 18 anos) com Karin Dor e Fritz Rasp.

• IRIS — 42-0763 — "Selva Nua". (Proibido até 14 anos) e "O Vale do Terror".

• SÃO JOSÉ — 42-0562 — "O Falso Traidor". (Proibido até 10 anos) com William Holden e Lili Palmer.

• PRESIDENTE — 42-7128 — "Sob o Domínio do Mal" (Proibido até 18 anos) com Frank Sinatra Janet Leigh.

• FLORIANO — 49-9974 — "Os Sete Cavaleiros do Diabo" (Proibido até 14 anos) e "Pintando o Sete".

ZONA SUL

• LEBLON — 27-7805 — "Guerrilheiros do Gran Khan" (Proibido até 10 anos) com Gordon Scott.

• PAX — 27-6621 — "Contramarcha Nupcial" (Proibido até 14 anos) com Tony Franciosa e Jane Fonda.

• MIRAMAR — "Sob o Domínio do Mal" (Proibido até 18 anos) com Frank Sinatra e Janet Leigh.

• RIVIERA — "Os Meus Dois Carinhos". (Censura livre) com Doris Day, Frank Sinatra e Kim Novak.

• ROIAL — "Ivanhoé". (Proibido até 10 anos) com Robert Taylor.

• CARUSO (Copacabana) — 27-5150 — "O Falso Traidor". (Proibido até 10 anos) com William Holden e Lili Palmer.

• ASTÓRIA — 47-0466 — "Eva" (Proibido até 18 anos) com Jeanne Moreau e Stanley Baker.

• PIRAJÁ — 47-2058 — "Terra Bruta". (Proibido até 10 anos) e "Papai Fanfarrão".

• IPANEMA — 47-3805 — "Frutos de Verão". (Proibido até 14 anos) e "Guerra ao Samba".

• ALVORADA — 27-2936 — "As Amigas". (Proibido até 18 anos) com Eleanora Rossi Drago, Gabrielle Ferzetti e Valentina Cortese.

• ROXI — 36-6345 — "Cabeça de Praia". (Proibido até 14 anos) com Tony Curtis e Mary Murphy.

• COPACABANA — 57-5134 — "Tudo Começou Num Sábado" (Proibido até 18 anos) com Albert Finney.

• ART PALÁCIO (Copacabana) — "Cassino de Paris". (Censura livre) com Gilbert Becaud e Caterina Valente.

• FLORIDA — 57-7141 — "A Face Oculta" (Proibido até 18 anos) com Marlon Brando.

• KELLY — "Guerrilheiros do Gran Khan". (Proibido até 10 anos) com Gordon Scott.

• METRO COPACABANA — 37-9890 — "Contramarcha Nupcial". (Proibido até 14 anos) com Tony Franciosa e Jane Fonda.

• BRUNI (Copacabana) — "O Homem Que Sabia Demais". (Proibido até 14 anos) com James Stewart.

• PARIS PALACE — "Scarface". (Proibido até 18 anos) com Paul Muni e George Raft.

• RICAMAR — 57-3932 — "Contramarcha Nupcial" (Proibido até 14 anos) com Tony Franciosa e Jane Fonda.

• RIAN — 36-6614 — "Pelos Bairros do Vício". (Proibido até 14 anos) com Jane Fonda.

• NACIONAL — 22-0672 — "Os Crimes de Hitler". (Proibido até 14 anos).

• VENESA — 46-0176 — "A Quadrilha do Horror". (Proibido até 18 anos) com Karin Dor e Fritz Rasp.

• BOTAFOGO — "Adua e Suas Companheiras". (Proibido até 18 anos) com Simone Signoret.

• GUANABARA — 26-9339 — "A Filha de Dolores" (Censura livre).

• OPERA — 46-7218 — "A Môça Com a Valise". (Proibido até 14 anos) com Claudia Cardinale.

• PAISSANDU — "Os Cavaleiros Teutônicos". (Proibido até 14 anos).

• SÃO LUÍS — 25-7450 — "O Candelabro Italiano" (Proibido até 14 anos) com Rossano Brazzi e Angie Dickinson.

• POLITEAMA — 25-1143 — "Obsessão Macabra" (Proibido até 18 anos) e "Barnabé tu és Meu".

• AZTECA — 45-5813 — "Contramarcha Nupcial" (Proibido até 18 anos) com Tony Franciosa e Jane Fonda.

• BRUNI (Flamengo) — "O Homem Que Sabia Demais" (Proibido até 14 anos) com James Stewart.

ZONA NORTE

• RIO BRANCO — 48-1629 — "Os Crimes de Hitler" (Proibido até 14 anos) e "Como Fera Enfurecida".

• MADRID — 48-1154 — "Cabeça de Praia". (Proibido até 14 anos) com Tony Curtis e Mary Murphy.

• SANTA ALICE — 36-4003 — "Sob o Domínio do Mal" (Proibido até 18 anos) com Frank Sinatra e Janet Leigh.

• BRITÂNIA — "O Falso Traidor". (Proibido até 10 anos) com William Holden e Lili Palmer.

• AMÉRICA — 48-4319 — "Guerrilheiros do Gran Khan" (Proibido até 10 anos) com Gordon Scott.

• NATAL — 48-1456 — "O Avião Foguete X-15". (Censura livre) e "E' a Maior".

• FLUMINENSE — 28-1404 — "O Pão Que o Diabo Amassou" (Proibido até 14 anos) e "Carmen de Ronda".

• ROMA — "O Matador" (Proibido até 10 anos) com Gregory Peck.

• MARACANÃ — 48-1910 — "Obsessão Macabra". (Proibido até 18 anos) e "Os Dois Ladrões".

• CARIOCA — 28-8178 — "Sob o Domínio do Mal". (Proibido até 18 anos) com Frank Sinatra e Janet Leigh.

• METRO TIJUCA — 48-9970 — "Contramarcha Nupcial". (Proibido até 14 anos) com Tony Franciosa e Jane Fonda.

• ART PALÁCIO (Tijuca) — "Acossado". (Proibido até 18 anos) com Jean Paul e Jean Seberg.

• ESKYE (Tijuca) — 23-5513 — "As Exploradoras" (Proibido até 18 anos) com Paul Esser.

• OLINDA — 48-1032 — "Eva" (Proibido até 18 anos) com Jeanne Moreau e Stanley Baker.

• BRASÍLIA — "Sob o Domínio do Mal". (Proibido até 18 anos) com Frank Sinatra e Janet Leigh.

SUBÚRBIO (Central)

• CACHAMBI — "Ao Despertar da Paixão" (Proibido até 18 anos) e "E' a Maior".

• IMPERATOR — "Guerrilheiros do Gran Khan" (Proibido até 10 anos) com Gordon Scott.

• PIEDADE — 29-6332 — "O Pistoleiro". (Proibido até 14 anos).

• MONTE CASTELO — 29-8230 — "Em Cada Sonho um Amor" (Censura livre) com Elvys Presley.

• ENGENHO DE DENTRO — 29-4136 "Os Crimes de Hitler" (Proibido até 14 anos) e "Anel de Fogo".

• PARATODOS — 29-5129 — "Contramarcha Nupcial" (Proibido até 14 anos) com Tony Franciosa e Jane Fonda.

• GUARACI — "Sob o Domínio do Mal". (Proibido até 18 anos) com Frank Sinatra e Janet Leigh.

• MADUREIRA — 29-8733 — "As Neves de Kilimanjaro". (Proibido até 14 anos) com Gregory Peck.

• MASCOTE — 29-0411 — "Eva". (Proibido até 18 anos) com Jeanne Moreau e Stanley Baker.

• ART PALÁCIO (Méier) — "Maciste Contra os Lanceiros". (Proibido até 14 anos) com Mark Forest.

• REGÊNCIA — "Guerrilheiros do Gran Khan". (Proibido até 10 anos) com Gordon Scott.

• ALFA — 29-8315 — "Sob o Domínio do Mal". (Proibido até 18 anos) com Frank Sinatra e Janet Leigh.

• MARAJÓ (Jacarepaguá) — 690 — "Sepulcro Indiano". (Proibido até 14 anos).

• ANCHIETA — "Três Almas Nuas". (Proibido até 18 anos) e "O Assassinato".

• MOÇA BONITA — "A Máscara do Horror". (Proibido até 18 anos).

SUBÚRBIO (Leopoldina)

• LEOPOLDINA — "Homem Até o Fim". (Proibido até 10 anos).

• PARAÍSO — 30-1000 — "Os Crimes de Hitler" (Proibido até 14 anos) e "Duelo na Floresta".

• PALÁCIO (Higienópolis) — "Contramarcha Nupcial". (Proibido até 14 anos) com Tony Franciosa e Jane Fonda.

• MELO (Bonsucesso) — "A Beira do Inferno" (Proibido até 14 anos) e "O Palhaço o Que é?".

• RAMOS — 30-1024 — "Ódio Implacável". (Proibido até 14 anos) e "A Lágrima Que Faltou".

• MAUÁ — 30-5056 — "Fúria de Amor". (Proibido até 18 anos) com Françoise Arnaud.

• PENHA — 30-1121 — "Ela e os Homens" (Censura livre) e "Feitiço Hawaiano".

• MELO (Penha) — "O Falso Traidor". (Proibido até 10 anos) com William Holden e Lili Palmer.

• ROSÁRIO — 30-1889 — "Sob o Domínio do Mal". (Proibido até 18 anos) com Frank Sinatra e Janet Leigh.

• SANTA CECÍLIA — 30-1623 — "A Maior Aventura de Tarzan" e "Sindicato do Terror". (Proibido até 18 anos).

• SANTA HELENA — 30-2666 — "Tarzan o Magnífico" (Proibido até 10 anos) e "O Pirata da Perna de Pau".

• RIO PALACE — "Madame Sans Gene". (Proibido até 14 anos) com Sophia Loren.

• SÃO PEDRO — 30-4181 — "Guerrilheiros do Gran Khan" (Proibido até 10 anos) com Gordon Scott.

• BRAZ DE PINA — 10-3498 — "Sob o Domínio do Mal" (Proibido até 18 anos) com Frank Sinatra e Janet Leigh.

NITERÓI

• CENTRAL — "Vidas Íntimas". (Proibido até 14 anos) com Richard Widmark.

• ICARAÍ — "Os Amôres de um Rei". (Proibido até 14 anos).

• ODEON — "Nordeste Sangrento". (Proibido até 18 anos) com Irma Alvarez e Paulo Goulart.

• SÃO JORGE — "Os Crimes de Hitler" (Proibido até 14 anos) e "Tumango".

• ALAMEDA — "Os Amôres de um Rei" (Proibido até 14 anos) e "Papai Fanfarrão".

CAXIAS

• PAZ — "Cabeça de Praia" (Proibido até 14 anos) com Tony Curtis e Mary Murphy.

SÃO JOÃO DE MERITI

• SÃO JOÃO — "A Galinha dos Ovos de Ouro" (Censura livre) e "Saudades de um Pracinha".

PETRÓPOLIS

• CAPITÓLIO — 26-16 — "Frutos de Verão" (Proibido até 14 anos).

• D. PEDRO — 20-40 — "Desejo de Matar". (Proibido até 18 anos).

• PETRÓPOLIS — 32-32 — "A Greve do Sexo". (Proibido até 18 anos).

Contramarcha Nupcial e Demônios da África

CINEMA — G. & R. Santos Pereira

DOS melodramas psicanalíticos que envolvem personagens do alto mundo das finanças, da indústria ou da política, em franco e ruidoso processo de degeneração, o teatrólogo Tennessee Williams, numa guinada de 360 graus, resolve enveredar pela comédia de situações e psicologia matrimonial, enfocando sua esquisita visão humanística (que gerou um discípulo tropical na pessoa do sr. Nélson Rodrigues) em dois casais ainda transitando no agitado, briguento e susceptível «período de ajustamento».

Qualquer um tem o direito de sua preferência; há, enfim, gente que se julga até com o direito de dar um tiro na cabeça (ou c. o que é pior, na dos outros). T. Williams decidiu fazer graça à custa de dois casais em fase de intermináveis e aflitivos desentendimentos, dêsses que surgem, tantas vêzes (basta ser casado para saber disso) por causas insignificantes, posteriormente reconhecidas como tolas e pueris, mas, naquêle instante crucial, mais graves e sérias do que uma reunião atômica da OTAN.

Desejar fazer rir é uma coisa, e conseguir é outra. O sr. Tennessee Williams não o consegue, pois, de forma alguma, tem a bossa de um Axelrod, ou de um Marcel Aymé, ou de um Noel Coward. O festilíssimo criador de "Uma Rua Chamada Pecado" é eficiente na elaboração dos dramas de conteúdo político-social; sabe dispor e manipular sua agreste e escabrosa galeria humana, mas, de forma alguma tem a inteligência inventiva e criadora para a comédia de situações, de "gags" ou de diálogação que trasce das contradições dos imprevistos e das engraçadas coincidências que tornaram a comédia norte-americana inconfundível em todo o mundo. A história dos casais vividos por Jane Fonda-Jim Hutton e Anthony Franciosa-Lois Nettleton abusa das idéias feitas e dêsse tipo de lugar-comum que já foi superado pela comédia cinematográfica mais moderna, coisa, na certa, desconhecida por T. Williams. Além da fragilidade do texto literário de origem, a direção de um desconhecido (e, tudo leva a crer, um eterno desconhecido), o sr. George Roy Hill, é linear, sem qualquer vivacidade de estilo, sem dinamismo, submissa a certo tipo de "mise-en-scène" teatral bastante usual em nossos dias e que seduziu, entre nós, a companhia de André Villon que encenou o texto tempos atrás.

"Contramarcha Nupcial", em síntese, é a tentativa cênica cabalmente frustrada do sr. Tennessee Williams. Depois dela, o autor dos melodramas freudianos para deleite dos desajustados, deve voltar às origens de sua próspera literatura escatológica que também vai enriquecendo, e entre nós, o magistral cronista esportivo e desprezível autor teatral (com a exclusiva exceção de "Vestido de Noiva") que é o célebre e consagrado sr. Nélson Rodrigues.

Os inglêses certamente realizaram "Demônios da África" ("The Hellions") com o exclusivo propósito de brincar, ou gozar os cineastas norte-americanos que, há várias décadas, vêm produzindo os inesgotáveis "westerns" que inundam as telas do mundo inteiro. Pois, de fato, "Demônios da África" é a antologia dos chavões do mais fértil e prolífero gênero do cinema ianque e, o que é mais importante, que mais contribuiu para a criação de uma linguagem cinematográfica mais pura, mais autêntica e mais pessoal. Nesta fita dirigida por um inglês, Ken Annakin, e interpretada pelos inglêses Richard Todd, Anne Aubrey, Jamie Yys, Marty Wilde, James Booth, Lionel Jeffries (e tudo o que já foi, à exceção, mostrado nos "westerns" feitos pelos milhares de realizadores e "script-writers" ianques, a tal ponto que nem a notícia de que a ação da fita transcorre na África do Sul chega a criar a mínima originalidade. A África mostrada por Ken Annakin é exatamente igual ao Texas ou à Califórnia dos Estados Unidos, com seus bares, seus empórios, suas estalagens, suas casas de madeira e sua comprida rua por onde transitam homens com revólver à cintura, mulheres com vestidos compridos e ar de damas ofendidas, os ferreiros ferrando as patas dos cavalos que correm, como flexa, as campinas infestadas de bandidos e pistoleiros. Tudo se encontra na fita que, por isso mesmo, é bastante movimentada. Vale a pena, por tudo isso, conhecer o "show" britânico, feito, na certa, para dar uma divertida e espirituosa réplica aos filmes de Hollywood.

E' preciso ficar bem claro que o sr. Ken Annakin (o responsável pela parte inglêsa de "O mais longo dos dias"), não é um John Ford e nem mesmo um Budd Boetticher, mas, como êsses talentosos pintores de cópias de quadros famosos, é um eficiente plagiador dos inexauríveis criadores do gênero imortal do cinema norte-americano.

A próxima temporada da Ópera Chinesa

ARTES — Antônio Bento

A «ÓPERA CHINESA» é a mais típica expressão artística da mais antiga civilização do mundo. A sua complexa e variada contextura cênica sintetiza a arte chinesa em tôdas as manifestações, desde a música, a poesia, a dança, a pantomima e até a pintura. Por isso, já se disse com acêrto que realiza aquilo que, no Ocidente, Wagner e outros grandes espíritos criadores buscaram alcançar, com menor êxito. E como os resultados dessa arte milenária têm incontestável universalidade, logra comover e divertir as platéias de qualquer nação, apesar da insólita linguagem musical e do simbolismo aparentemente esotérico.

Ainda vive na memória do nosso público a recordação da «Ópera de Pequim», que nos visitou há uns dez anos atrás. Vem agora um outro conjunto, que tem o nome de seu fundador e diretor — Fu Ching — para realizar uma curta temporada no Brasil (Rio e São Paulo). Trata-se da Companhia que funciona em Taipé, seguindo as mais velhas e veneráveis tradições da famosa «escola de Pequim». Constituída por elementos de grande juventude (a maioria dos atores conta menos de 20 anos), credenciou-se como das mais categorizadas do mundo chinês, alcançando, recentemente, retumbantes sucessos na Europa, nos Estados Unidos e no México.

No Rio de Janeiro, a «Ópera Chinesa» realizará apenas cinco espetáculos no Teatro Municipal, a partir de 8 de junho. Com elenco formado por cêrca de 40 figurantes, entre atores, cantores, bailarinos e músicos, apresentará um repertório de duas «óperas» completas: «A bela isca» (em chinês, «Thiao Chan») e «A Serpente branca» («Pen Shuh Tchuw Ang»). Assim, pela primeira vez será dado ao público carioca assistir a uma representação integral do drama musical chinês, já que a Companhia anterior apresentou números variados e trechos dramáticos selecionados.

'Samba...Ôba!': cartão de visita imperial

DISCOS — Alberto Rêgo

"SAMBA... Ôba!" — (Série Percussonic) — Orquestras regidas pelos maestros Carioca e Cipó — Imperial — IMP 30.046 — Face 1 — Boato — Cheiro de Saudade — Samba de Uma Nota Só — Nêga — Desafinado — Não Tenho Lágrimas — FACE 2 — A Felicidade — Chora Cavaquinho — Aquarela do Brasil — Agora à Cinzas — O Orvalho Vem Caindo — Se Acuso Você Chegasse.

Surgida há quatro anos com a finalidade de produzir discos e vendê-los a domicílio, pelo sistema "crediário", a emprêsa "Discos Imperial do Brasil", nesse curto espaço de tempo adquiriu grande prestígio com os seus lançamentos e hoje a marca "Imperial" é no Brasil uma das mais procuradas pelo público discófilo, sendo divulgada em rádio, televisão e imprensa. Recentemente foram lançados vários discos instrumentais, gênero de sua preferência, figurando entre êles "Samba... Ôba!" produção que apresenta uma orquestra de 5 trombones, 5 pinstons, 6 saxofones, uma trompa, um vibrofone, uma flauta, piano, guitarra, bateria, contrabaixo, recoréco, dois tamborins e um pandeiro, regida numa face pelo maestro Carioca e na outra por Cipó. Num verdadeiro "show" de bossa, balanço e ritmo, são executados sambas primorosos revestidos de nova fôrça e novo encanto nos seus arranjos harmoniosos, vibrantes e modernos. Ótimo disco para ouvir e dançar.

◆

EM sêlo Odeon mais um disco do famoso pistonista Billy Butterfield: "Pistão Romântico". Desta vez o ex-integrante da Orquestra de Benny Goodman se apresenta com o seu grupo e a performance é idêntica à exibida no elepê "S Different", com Ray Conniff, em sêlo Columbia.

◆

FERNANDO FARINHA — O CANTOR DE PORTUGAL — Odeon — MOFB 225 — Face A: "Teu olhar", "O tempo é quem manda", "Pobre de mim", "Lamentos", "Velha Lisboa" "Ando a rir". Face B: "Beijo emprestado", "Menina da rés-do-chão", "Sou do povo", "Deixa-me ser louco", "Canção de Lisboa" e "Belos Tempos". Temos neste disco a apresentação de um cantor luso de 18 quilates. O "Miúdo da Bica", como é conhecido desde a idade de oito anos, quando já ganhava prêmios em concursos de garotos cantadores representando cada um o seu bairro, tem situação extremamente agradável no presente elepê, que deve ser ouvido pelos apreciadores da música portuguêsa.

◆

"NA VOZ DE NÉLSON GONÇALVES" — RCA Victor — BBL 1231: "A volta do boêmio", "Ternura antiga", "Serenata do Adeus", "Meu nome é ninguém", Maria Betânia" "Na Cadência do Samba", "Poema do olhar" "Vitrina" Sorris da minha dor", "Canção do amor que eu lhe dou", "Suave é a noite", "Poema do Adeus". A mais linda voz do Brasil numa apresentação digna de sua capacidade. Possuidor de um timbre de voz maravilhoso, Nélson Gonçalves encontra-se consigo mesmo neste elepê interpretando doze composições, algumas antigas, outras recentes, mas tôdas elas consagradas pelo público. A única restrição é sôbre a pobreza dos arranjos.

◆

NOS Estados Unidos já foi lançado pela "REPRISE" o tema de "Lawrence of Arabia", com Bob Baxter e sua Orquestra. O filme foi agraciado com vários prêmios pela Academia de Hollywood. Brevemente o disco será editado no Brasil.

◆

FRANCISCO Petrônio continua agradando com as gravações de "A amor mais puro" e "Romance", ambas presentes num 78 rotações, que segundo informações do Departamento de Vendas, da Continental, foram vendidas cinco mil cópias em apenas um mês.

◆

"ANTOLOGIA DA MÚSICA DE CARNAVAL", álbum com três discos, será o grande lançamento da Philips em 1963. A produção é baseada num excelente levantamento realizado pelo cronista Ari Vasconcelos, publicado na revista "SR".

Noticiário

• Faz hoje, às 21 horas, no Municipal, a sua estréia o Ballet Folclórico do México, que em 1962 alcançou grande sucesso em Paris.

• Sellar fará em breve uma exposição na "Galeria Relêvo", comemorando a passagem do seu 25.° aniversário de atividades artísticas.

• "Beethoven e seus grandes intérpretes" é o ciclo de 14 audições que Maurício Quadrio organizou para "Ondas Musicais" e a Rádio Globo transmitirá a partir da próxima segunda-feira. Apresentará, então, a Sinfonia n.° 1, em Dó Maior, opus 21, com a Orquestra de Concertgebouw de Amsterdam, dirigida por Willem Mengelberg, e o Concêrto n.° 2, para piano e orquestra, em Si Bemol Maior, opus 19, com a Orquestra Filarmônica de Londres, regida por Issay Debrewen e tendo Artur Schnabel como solista.

• O Festival José Siqueira, comemorativo da passagem do 30.° aniversário da estréia do compositor, será realizado em junho próximo, com audições e conferências no Teatro Municipal, Escola Nacional de Música, Museu Nacional de Belas Artes e Biblioteca Nacional.

• Terminará no próximo dia 30 o prazo para inscrição do IV Concurso Nacional de Piano, promovido pela U.M.B., sob o patrocínio do Ministério da Educação e Cultura.

Os prêmios, até quinta colocação, são os seguintes:

1.° prêmio — Prêmio "O Globo" — Viagem de ida e volta à Europa em avião da Panair. Prêmio Embaixada da França — bôlsa de estudo de 8 (oito) meses em Paris e mais Cr$ ...... 100.000,00 (cem mil cruzeiros) em dinheiro, oferecidos pela União dos Músicos do Brasil.

2.° prêmio: Prêmio "Mesbla" — Um piano Schwartzmann e mais Cr$ 60.000,00 (sessenta mil cruzeiros) em dinheiro.

3.° prêmio — Prêmio União dos Músicos do Brasil — Cr$ 100.000,00 (cem mil cruzeiros) em dinheiro.

4.° prêmio — Cr$ 50.000,00 cinqüenta mil cruzeiros) em dinheiro e participação como solista num Concêrto, c/ "cachet" de Cr$ 20.000,00 (vinte mil cruzeiros).

5.° prêmio — Cr$ 40.000,00 (quarenta mil cruzeiros) em dinheiro e participação como recitalista, ou igual Concêrto c/ "cachet" de Cr$ 15.000,00 (quinze mil cruzeiros).

Prêmio Especial — Mário Neves — Cr$ 15.000,00 (quinze mil cruzeiros) oferecido pelo professor Arnaldo Rebelo, ao concorrente do Norte melhor classificado.

Os concorrentes de fora do Estado da Guanabara e do Rio de Janeiro serão hospedados no Hotel Nôvo Mundo.

AGRÍCO-INDUSTRIAL RONDÔNIA S.A.

Acham-se à disposição dos Senhores Acionistas os documentos referentes ao exercício de 1962, para os fins legais, na sede social, Avenida Rio Branco, 185, S/803.

Rio de Janeiro, GB, 24 de maio de 1962.

FREDERICO AUGUSTO RONDON
Diretor-Presidente

VELHO COM OITO ANOS

No dia 24 do corrente a DRURY'S S/A, fabricantes do uíque daquela renomada marca, ofereceu aos cronistas sociais da imprensa falada, escrita e televisada, um coquetel de congraçamento — onde foi apresentado (e degustado) o DRURY'S escocês de 8 anos de envelhecimento. Haroldo Pragana, "public relations" daquela firma, secundado pelos diretores da agência de publicidade M. P. M., reuniu, na boate Katakombe, local do coquetel, os inúmeros amigos e admiradores de Albert Bildner, diretor da DRURY'S, que vemos na foto acima, ladeado por Nélson Coelho, gerente do Café Palheta, e Baby Jane, que representou nossos colegas da "Última Hora"

Depois de Quatro Anos de Govêrno Mestrinho Deixou o Amazonas Pollticamente Muito Mais Fortalecido

Ao deixar o Govêrno do Amazonas, o sr. Gilberto Mestrinho foi eleito, por maioria esmagadora de votos, deputado Federal pelo Território de Roraima, e no seu esquema foram levados para o Congresso Nacional dois senadores, os srs. Mourão Vieira e Artur Virgílio, cinco deputados, num total de sete pelo Amazonas, além de outros deputados nas bancadas da região. O sr. Gilberto Mestrinho conta ainda com o apoio de 22 deputados estaduais, eleitos em outubro do ano passado, em uma Assembléia Legislativa de 30 representantes.

As várias correntes de opinião pública da região amazônica convergem em que o esquema montado, com pleno êxito, pelo sr. Gilberto Mestrinho, é o resultado natural de seu fortalecimento político, com uma sólida e ampla base de popularidade, conseguido durante os quatro anos de govêrno no Palácio Rio Negro.

AS BASES DA POPULARIDADE

O Ex-Governador do Amazonas realizou sua política administrativa continuando e terminando as obras encetadas nas gestões anteriores, e concretização de novos e inadiáveis projetos de bem-estar público. A pavimentação de Manaus, construção de estradas, edificação de escolas e hospitais, instalação de usinas elétricas, rêde de distribuidora de água e início da rêde de esgotos são as obras que hoje constituem as bases da popularidade do Deputado Gilberto Mestrinho e que motivamm aquele "slogan" ouvido m todos os cantos dc Estado: "Rumo Certo com Gilberto".

O asfaltamento das cidades e das rodovias estêve na mira do Govêrno Mestrinho desde o início de sua gestão. Foi assim que, enquanto em tôda a história do Estado haviam ali entrado apenas 600 toneladas de asfalto, durante seu Govêrno foram adquiridas, em Cubatão, 15 mil toneladas e com grandes dificuldades, uma vez que o frete e o transporte custaram 3 vêzes mais caro do que o próprio preço do barril.

Manaus foi, assim, pavimentada de ponta a ponta, e ligada através de estradas asfaltadas a vários importantes municípios vizinhos. Em 1960, foram entregues ao tráfego, em "grade" definitivo, 41 quilômetros nas várias estradas, e em condições de tráfego mais de 120 quilômetros, especialmente a Manaus-Itacoatiara e a Manacapuru-Cacau-Pinrera. No interior, as cidades de Itacoatiara e Humaitá também foram grandemente beneficiadas, com obras de terraplenagem e de atêrro, surgindo novos bairros e dando às duas cidades novas perspectivas de crescimento.

O Problema da Educação

O sr. Gilberto Mestrinho sempre defendeu a tese de que nenhum Govêrno que deseje executar um programa de desenvolvimento alcançará êxito se não der atenção ao problema da educação. Por isso, de 1959 a 1962 duplicou o número de professôras públicas e construiu, no mesmo período, 38 unidades escolares. Iniciou a construção de um ginásio de nível secundário e de um industrial. Criou e instalou a Faculdade de Filosofia. Recuperou e ampliou o Colégio Estadual e construiu moderno edifício para sede da Secretaria de Educação. Não foi por acaso que Manaus foi escolhida, durante o Govêrno Mestrinho, para sede de importantes reuniões, como a Conferência Nacional dos Jornalistas Profissionais, a reunião plenária do Conselho Nacional de Estudantes Universitários e a IX Sessão Plenária do Órbis Clube do Brasil.

No Setor da Saúde

A Maternidade Balbina Mestrinho, com 80 leitos, construída pelo Govêrno Gilberto Mestrinho, é hoje, para o amazonense, uma instituição intocável. Registra-se, ali, diàriamente a média de 20 nascimentos. A Assistência para as parturientes é inteiramente gratuita. As ambulâncias da Maternidade vão para qualquer ponto de Manaus buscar a gestante que necessite de socorro médico. No quadriênio 1959-1962, surgiu o Hospital Getúlio Vargas, com 165 leitos, cujo, equipamento adquirido nas praças do Rio, São Paulo, na Alemanha e nos Estados Unidos custou 280 milhões de cruzeiros. Nesse hospital há tubulações de oxigênio nas paredes, para abastecimento de todos os quartos e enfermarias. Três navios foram necessários para levar a Manaus todos os móveis, louças e o equipamento do hospital.

Citem-se, ainda, o Hospital Infantil Dr. Fajardo, a Maternidade Cunha Melo, com 15 leitos em Itacoatiara, o Hospital Geral de Parintins, com 70 leitos, além de um Carro-Hospital e de uma Lancha-Hospital, que periòdicamente cobrem as estradas e os rios amazônicos, além das caravanas aéreas e terrestres que freqüentemente visitam os maisò distantes pontos do Estado.

Crescimento Industrial Mais Energia Elétrica

Durante seu Govêrno, o sr. Gilberto Mestrinho colaborou para a duplicação de uma fábrica de fiação e tecelagem de juta, assim como para a instalação de outras duas com idêntico objetivo e para a instalação de uma fábrica de compensados. Iniciou a construção de um moinho de trigo, que já êste ano deverá estar em operação Dois frigoríficos foram construídos, um para carne, de 450 toneladas, e outro para peixe, com 250 toneladas. Estão sendo ainda, ativados os preparativos para a montagem da Papelamazon, que produzirá celulose e papel para tôda a região.

Uma das preocupações iniciais do Govêrno Mestrinho foi relativa ao problema de energia elétrica, especialmente para o abastecimento de Manaus. Foi iniciada, assim, a construção da Usina Termelétrica, com capacidade de 22.500 kw. Essa capacidade, na verdade, corresponde a cêrca do quatro vêzes a demanda da cidade. Manaus estará assim com o problema da luz elétrica resolvido durante os próximos dez anos, inclusive porque a usina dispõe de grandes recursos para ampliação.

Água e Esgotos

Quanto ao abastecimento de água, em Manaus, foi duplicada a capacidade de bombeamento, para o que foi construída e instalada uma usina própria de energia, com 3.300 kw. Três mil toneladas de tubulações foram instaladas nos bairros. Foi também iniciada a construção de uma grande rêde de esgotos que irá beneficiar numerosos bairros de Manaus.

O Teatro Amazonas no Antigo Esplendor

O Teatro Amazonas foi totalmente reconstruído, no Govêrno Mestrinho, voltando a sustentar o esplendor da época áurea da borracha. Foram, além disso, recuperados e restaurados os prédios da Secretaria de Saúde, da Secretaria da Fazenda, sendo ampliado com dois anexos o Palácio da Justiça, uma das mais belas construções de Manaus, o prédio do Tribunal Eleitoral.

Equlíbrio Orçamentário

Em 1959, o menor salário do funcionalismo público amazonense era de 3.400 cruzeiros. Ao sair do Govêrno, através de quatro aumentos que conseguiu conceceder, no total de cêrca de 400 por cento de majorações, o sr. Gilberto Mestrinho elevou aquela cifra para 17 mil cruzeiros.

O Govêrno Mestrinho conseguiu o equilíbrio orçamentário para o seu Estado, com uma receita e uma despesa em tôrno de 2 bilhões de cruzeiros por ano, dos quais Cr$ 1 bilhão e 500 milhões pastos com o funcionalismo. Com os outros 500 milhões e alguns auxílios federais realizou as obras administrativas aqui focalizadas.

E' por isso que o amazonense que aos dez anos de idade começou a trabalhar nos mais humildes empregos e antes do 30 já estava eleito Governador do seu Estado, está sendo agora cogitado como provável candidato à sucessão no Govêrno do Pará. Acontece, porém, que seus coestaduanos também o querem de volta ao Palácio Rio Negro.

(Transcrito de "O Globo", de 27-5-63).

Trate de indústrias

ASTROLOGIA — Prof. Mirakoff

HOJE, 28-5-63 (têrça-feira) — Bom para realizações bancárias e industriais extrativas; as viagens não serão propicias.

ACONTECERA HOJE AO LEITOR:

Seguem-se as possibilidades felizes ou não de hoje, com horas e números promissores para os leitores nascidos em qualsquer dia, mês e ano dos periodos abaixo:

PARA OS NASCIDOS:

PARA OS NASCIDOS ENTRE 22 DE DEZEMBRO E 20 DE JANEIRO (Capricórnio)

Concepções grandiosas e probabilidades de ótimas realizações. 10, 11 e 17; 33, 34 e 35 (horas e números).

ENTRE 21 DE JANEIRO E 18 DE FEVEREIRO (Aquário)

Resoluções lucrativas e notícias favoráveis. 8, 19 e 20; 13, 14 e 15 (horas e números).

ENTRE 19 DE FEVEREIRO E 20 DE MARÇO (Peixes)

Tendência para o jôgo e riscos de perdas. 22, 23 e 24; 40, 41 e 42 (horas e números).

ENTRE 21 DE MARÇO E 20 DE ABRIL (Aries)

Rusgas domésticas e complicações sentimentais. 16, 18 e 20; 61, 71 e 91 (horas e números).

ENTRE 21 DE ABRIL E 20 DE MAIO (Touro)

Alegria, disposição para passeios e contrariedades à tarde. 9, 10 e 12; 33, 36 e 37 (horas e números).

ENTRE 21 DE MAIO E 20 DE JUNHO (Gêmeos)

Tarde duvidosa, projetos mal sucedidos e manhã mais razoável. 4, 10 e 11; 1, 28 e 38 (horas e números).

ENTRE 21 DE JUNHO E 22 DE JULHO (Câncer)

Surprêsas agradáveis pela manhã. A noite será de aborrecimentos e misantropia. 1, 13 e 15; 74, 76 e 88 (horas e números).

ENTRE 23 DE JULHO E 20 DE AGÔSTO (Leão)

Exitos sociais à tarde; à noite será de pesadelos e visões. 1 e 12; 22 e 24 (horas e números).

ENTRE 21 DE AGÔSTO I 22 DE SETEMBRO (Virgem)

Resoluções de negócios paralisados com lucros inesperados. 15, 17 e 18; 51, 80 e 81 (horas e números).

ENTRE 23 DE SETEMBRO E 22 DE OUTUBRO (Libra)

Boas probabilidades para tratar negócios e novas relações de amizades. 15, 17 e 18; 51, 71 e 91 (horas e números).

ENTRE 23 DE OUTUBRO E 22 DE NOVEMBRO (Escorpião)

Originalidade e êxito financeiros. 12, 13 e 15; 21, 31 e 51 (horas e números).

ENTRE 23 DE NOVEMBRO E 21 DE DEZEMBRO (Sagitário)

Sonhos proféticos e início de negócios vitoriosos. 11, 14 e 16; 33, 34 e 61 (horas e números).

Tarde de autógrafos na Livraria São José

Com a presença do governador Aurélio do Carmo, a escritora paraense Lindonor Celina lançou na tarde de ontem, na Livraria São José, seu nôvo romance — "Menina que vem de Itaiara", no qual pinta costumes de uma cidade do interior da Amazônia. Lindonor Celina tem dois livros premiados pela Academia Paraense de Letras e ganhou prêmio de viagem à Paris, em 1957. Na mesma tarde, João Evangelista — que produz o programa radiofônico "Pergunte ao João" autografou seu livro. Na foto, o governador Aurélio do Carmo com Lindonor Celina, vendo-se também a cronita Eneida

CONCLUSÕES DA PÁGINA 10

Campeonato...

4º — Volnor (URSS) — 94 pontos;
5º — Shiff (EE. UU.) — 91 pontos;
6º — Vitor (Brasil) — 86 pontos e outros com menos pontos.

Os cestinhas do brasil foram os seguintes: Amauri e Vlamir, 108 pontos; Vitor, 90; Rosa Branca, 65; Ubiratan, 46; Sucar, 30; Mosquito, 12; Valdemar, 11; Jatir, 7; Paulista, 6 e Menon, 2.

RESULTADOS

1ª RODADA — URSSS, 56 x França, 48; EE. UU., 73 x Iugoslávia, 75: Brasil 62 x Pôrto Rico, 55.

2ª RODADA — Iugoslávia, 73 x Pôrto Rio, 57; EE. UU., 41 x França, 61; Brasil, 81 x Itália, 62.

3ª RODADA — Pôrto Rico, 60 x França, 67; Iugoslávia, 85 x Itália, 74; EE. UU., 74 x URSS 75.

4ª RODADA — França, 67 x Itália, 63; Iugoslávia, 71 x Brasil, 90: Pôrto Rico, 55 x URSS, 64; França, 65 x Brasil, 77.

5ª RODADA — Itália, 63 x URSS, 85; Pôrto Rico, 64 x EE UU. 88.

6ª RODADA — Itália, 73 x EE. UU., 101; URSS, 79 x Brasil, 90

7ª RODADA — Itália, 72 x Pôrto Rico, 75; França, 63 x Iugoslávia, 99.

8ª RODADA — URSS, 67 x Iugoslávia, 69; Brasil, 85 x EE UU. 81.

Bicampeões...

so continuasse a perturbar o trabalho do juiz Padilla e dos componentes da mesa de contrôle. Para contornar a grave situação no balco foi necessária a intervenção do presidente Paulo Meira.

NOVAMENTE KANELA

Há que se reconhecer que tôdas as honras e todo o mérito da conquista do 4º Mundial deve-se ao técnico Kanela, elemento de inestimável valor e eficiência para o basquete nacional e que no comando do selecionado da CBB trabalha 24 horas e organiza um rigoroso programa de concentração e treinamento na qual êle é o primeiro a executar.

Desde janeiro, Kanela vem trabalhando junto ao selecionado e aí temos o que êle alcançou: o tetra sul-americano, em Lima, o vice pan-americano em São Paulo e finalmente o bi mundial no Maracanãzinho. Poucos sabem, mas vamos antecipar uma particularidade do técnico irrequieto: êle não tem contrato com a CBD como não tem qualquer compromisso da Confederação, quanto ao prêmio ou qualquer gratificação pela conquista do bi. Tanto Kanela como o seu assistente Moacir Daiuto, ambos profissionais, sòmente receberam 30 mil cruzeiros mensais cada um de ajuda de custas e até ontem, pelo menos, nem foram agraciados com a condecoração ofertada pelos organizadores do campeonato e concedidas a ilustres pessoas que jamais viram uma quadra de basquete.

CHICO MILIONÁRIO

Até ontem, pelo menos, o mais felizardo dos componentes da delegação do Brasil foi o roupeiro Francisco Silva que ganhou da CBB 100 mil cruzeiros de prêmio, devendo receber a mesma quantia do jogador Vlamir Marques (promessa pela conquista do bi). Chico receberá ainda um conjunto de fórmica, prêmio concedido por uma emissora e sorteado entre os jogadores campeões. O felizardo foi o gigante Sucar que passou o prêmio às mãos do roupeiro-mordomo da delegação.

Quem são...

CARLOS DOMINGOS MASSONI (Mosquito) — Joga no Palmeiras, mas os seus primeiros passos foram dados no A.A. de São Paulo, em 1952. Não fuma, não tem carro é solteiro e comerciante. Tem 24 anos de idade, pesa 92 quilos e mede 1.76.

JATIR SHALL — E advogado, com banca em São Paulo, solteiro, joga no Palmeiras, tendo se iniciado na prática do basquete em 1953, no S.C. Pinheiros. Não fuma tem carro, é solteiro, pesa 86 quilos, mede 1.86 e tem 24 anos de idade.

WALDEMAR BLATSKAWSKAS — Professor de Educação Física, solteiro, não fuma, não tem carro, joga no XV de Novembro de Piracicaba, tendo no entanto começado no C.R. Regatas Campineiro de Campinas. Idade: 25 anos, pesa 86 quilos e mede 1.89.

LUIS CLÁUDIO MENOM — Surgiu no Palheiras em 1957, onde permaneceu até a temporada de 62. Agora transferiu-se para o Sírio onde jogará ao lado de Amauri, Sucar e Vitor. É solteiro, estudante, não fuma e não tem carro. Mede 1.96, pesa 84 quilos e tem 19 anos de idade.

FRIEDRICH W. BRAUN FRITZ — Começou a praticar o basquete na cidade de Rio Claro, em São Paulo e no momento integra o conjunto carioca do Fluminense. É estudante solteiro, não tem carro, não fuma, pesa 88 quilos, mede 1.93 e tem 21 anos de idade.

BENEDITO CÍCERO TORTELI (Paulista) — Como diz o seu apelido é paulista, surgindo em 1954 na cidade de Sorocaba. Joga há dois anos no Rio, no C.R. Vasco da Gama e informa-se que pedirá transferência para o Flamengo. É comerciante solteiro, não fuma, não tem carro, mede 1.82, pesa 83 quilos e tem 23 anos de idade.

BRUNI FLAMENGO — BRUNI COPACABANA
A PARAMOUNT REAPRESENTA
HORARIO De 2ª à 6ª feira: 1.15 - 3.30 - 8.00 - 10.15 Sab. Dom. e Feriados: 1.15 - 3.30 - 5.45 - 8.00 - 10.15
HOJE
JAMES STEWART — DORIS DAY
PRODUÇÃO DE ALFRED HITCHCOCK
O HOMEM QUE SABIA DEMAIS
2ª SEMANA
THE MAN WHO KNEW TOO MUCH
IMPRÓPRIO PARA CRIANÇAS ATÉ 14 ANOS — TECHNICOLOR
UM FILME DA PARAMOUNT, A MARCA DAS ESTRÊLAS

Breve — HOWARD HAWKS apresenta
HATARI!
UM MARAVILHOSO NÔVO MUNDO DE EMOÇÕES!

HOJE — PROIB. ATÉ 18 ANOS — "One Eyed Jacks"
MARLON BRANDO — KARL MALDEN
A FACE OCULTA
TECHNICOLOR
FLORIDA — LIVIO BRUNI
UM FILME DA PARAMOUNT, A MARCA DAS ESTRÊLAS

HOJE — 7ª SEMANA DE APLAUSOS DA PLATÉIA E DA CRÍTICA! — 5ª FEIRA
CARUSO-COP. — LIVIO BRUNI
SÃO JOSÉ — LIVIO BRUNI
BRITÂNIA — LIVIO BRUNI
MELLO (PENHA CIRCULAR) — LIVIO BRUNI
WILLIAM HOLDEN — LILLI PALMER
Produção de PERLBERG-SEATON
O FALSO TRAIDOR
PROIBIDO ATÉ 14 ANOS — TECHNICOLOR
"THE COUNTERFEIT TRAITOR"
NACIONAL — RIO BRANCO — RAMOS — SANTA HELENA — PARAISO — SANTA CECÍLIA — BRASIL
UM FILME DA PARAMOUNT, A MARCA DAS ESTRÊLAS

Bicampeões estiveram ausentes do almôço

Lamentável a falta dos craques

Homenageando os participantes do 4º Campeonato Mundial de Basquetebol a Comissão Executiva e a Confederação Brasileira de Basquetebol ofereceram um almôço no Clube da Aeronáutica uma reunião que seria brilhante e festiva se não fôra a ausência lamentável de tôda a equipe do Brasil e o seu técnico Kanela.

A festa, assim, perdeu parte da sua razão de ser uma vez que estavam preparadas várias homenagens nos destacados bicampeões do mundo. Notou-se o constrangimento dos dirigentes da festa como observou-se a surprêsa de tôdas as demais delegações que ali estavam presentes, certos de que homenageariam aquêles que conquistaram invictos o magno certame internacional de basquetebol. Da delegação do Brasil estavam presentes o seu chefe José Dias Pimenta, o médico dr. Pauleto e o assistente técnico Moacir Daiuto. O jogador Sucar, no encerramento do almôço e quando todos se retiravam, surgiu no salão do Clube da Aeronáutica onde permaneceu 10 minutos retirando-se em seguida no carro da reportagem do DC.

AUSÊNCIA LAMENTADA

Na festa de encerramento do Campeonato Mundial de Basquetebol, realizada na tarde de domingo (começou às 14 horas) no salão do Clube da Aeronáutica, presente a quase totalidade dos componentes das 12 delegações estrangeiras, verificou-se a total ausência dos jogadores brasileiros numa autêntica demonstração de desinterêsse pelas homenagens que a êle seriam prestadas pela honrosa e sobretudo gloriosa conquista do bicampeonato mundial de basquetebol. Várias razões foram apresentadas para a deplorável ausência dos astros campeões e nenhuma delas chegou a convencer. Alegava-se que todos, após as comemorações até alta madrugada, acordaram trde e tiverm autorização para irem a Copacabana. Dizia-se que vários dos jogadores paulistas já tinham regressado à capital bandeirante e adiantava-se que a ausência dos bicampeões prendia-se sòmente à falta de orientação e instrução dos dirigentes aos jogadores, bastando uma ordem superior para que os atletas reunidos comparecessem ao local do almôço.

Quanto ao técnico Kanela não há problemas. E' reconhecidamente avêsso a qualquer homenagem, reunião e manifestações de regozijo, sendo conhecida a sua ojeriza por tudo que se trate de festas, almôço e reuniões. Assim foi na conquista do 3º Campeonato do Mundo, quando foi o único a não participar do Carnaval no Pollo Dourado, em Santiago do Chile, como não interviu nas festas comemorativas da conquista do tetra sul-americano em Lima.

Um outro aspecto negativo do almôço em homenagem às delegações visitantes foi a localização da mesa dos jornalistas brasileiros e estrangeiros, positivamente colocada numa posição que nada se via ou se ouvia. Autêntico trabalho de sapo de algum amigo da onça...

KANELA, QUASE

Não passo despercebido para todos que lotaram o Maracanãzinho na memorável noite de sábado a atitude nervosa e agressiva do técnico brasileiro Togo Renan Soares que por pouco estragava todo o espetáculo quando reagiu agressivamente contra uma observação do dirigente Ivan Raposo. Soubemos mais tarde que a razão da atitude de Kanela foi uma ameaça daquele dirigente de desclassificar o técnico ca-

(Conclui na 9ª página)

A taça é nossa

Vlamir ergue a Copa do Mundo, mostrando a todos que o Brasil é o autêntico campeão mundial de basquetebol. Até 1966 o basquetebol nacional deterá a supremacia do bola-ao-cesto mundial e em Montevidéu tentará repetir o feito de Santiago do Chile e Rio para conquistar o almejado tri.

Russo mata a sêde bebendo 9 guaranás

O gigante da seleção de basquete da União Soviética, o n.º 12, Leshava bebeu de uma só vez, durante o intervalo da partida entre o Brasil e Estados Unidos, nada menos de 9 garrafas de guaranás, não tomando mais porque o jôgo ia recomeçar e seus companheiros e dirigentes o chamavam.

Leshava não se incomodou com o número de curiosos que lhe cercaram e matou sua sêde calmamente, apesar de já haver bebido água no vestiário logo após o jôgo entre a sua seleção e a da Iugoslávia. Apesar da temperatura na noite de sábado ter sido baixa, Leshava apontava o calor como causa de sua sêde, no ambiente fechado do Maracanãzinho.

Jango saúda bicampeões do basquete

Quando festejavam a conquista do 4.º Mundial, os cestobolistas brasileiros tiveram a surprêsa e a satisfação de receberem uma mensagem do presidente João Goulart, no seguinte teor:

"Meus efusivos cumprimentos pela magnífica vitória que assegurou mais um bicampeonato mundial para o Brasil no esporte. Abraços bicampeões e ao técnico Kanela".

FLASHES MUNDIAL

- Os jogadores dos Estados Unidos ficaram impressionadíssimos com a euforia dos torcedores do Brasil, após a conquista do bicampeonato de basquete. O treinador norte-americano chegou a tapar os ouvidos com as mãos, ensurdecido pela gritaria da platéia.
- Vinnie Ernerst, o número 12 dos Estados Unidos — o baixinho louro — leva para os Estados Unidos inúmeras fotografias e enderêços de brotos guanabarinos. O "lourinho" vai deixar saudades entre os brotos da Guanabara.
- Ainda o gigante russo Leshava segundo nos informaram "absorve" ràpidamente durante o almôço ou jantar nada menos de três pratos — dos comuns — antes que os outros, acabem com um apenas. Come muito o gigante.
- Quando o juiz apitou o término da partida — Brasil 85 x E.U.A. 81 — o soviético número 12, Petrov, bateu palmas e deu pulos, gritando "Brasil, Brasil ...", com seu português pouco compreensível.
- A delegação do Japão assistiu a partida final e não escondeu sua preferência pelos brasileiros. A cada cêsta do Brasil os nipônicos davam vazão a seu contentamento.
- O atleta italiano Paolo, segundo nos informou voltará brevemente ao Brasil a fim de contrair núpcias com uma jovem de nossa sociedade. Soubemos ainda que a jovem é carioca e mora pertinho do Maracanã.
- Os iugoslavos torciam pelos americanos na partida final, pois assim ainda continuariam em condições de aspirar o título. Enquanto isso seus vizinhos da Rússia preferiam torcer pelo Brasil, continuando contra os americanos, como na política exterior.
- O treinador Kanela deu ordens para que não deixassem que os confetis, as serpentinas e etc. fôssem levados para a quadra antes do término da partida, caso o Brasil vencesse.
- Um funcionário da ADEG quis "engrossar" com o jogador Mosquito quando êste subiu às costas de Rosa Branca para arrancar a rêde, que afinal foi levada pelo craque como "souvenir" do Mundial.
- O engenheiro Emílio Ibrain, superintendente da ADEG, confessou que nunca vira festa tão bela no Maracanãzinho.
- Os uruguaios presentes no Maracanãzinho afirmavam que no próximo Mundial, em Montevidéu, a festa terá côres sul-americanas novamente. Para êles se não fôr o Uruguai o campeão, o Brasil será "tri". Tomara.

JULINHO DEIXOU O PALMEIRAS

S. PAULO — Por ter se recusado a integrar à delegação da S. E. Palmeiras que partiu para a Europa, dizendo que sòmente o faria, caso recebesse compensação especial, pois o clube tem contrato para incluí-lo em alguns jogos, principalmente contra a Fiorentina da Itália, clube pelo qual já foi campeão, o veterano ponteiro Julinho, teve o seu contrato rescindido com clube de Parque Antártica. Diante disso, é provável que o jôgo contra a Fiorentina, seja cancelado. (SP-DC)

QUEM SÃO OS BICAMPEÕES MUNDIAIS DE BASQUETE

AMAURI PASSOS — Começou a praticar o basquete no Náutico Bowhard, de Buenos Aires, em 1948. Tem 28 anos de idade, é casado, com 2 filhos, reside em São Paulo. Joga no E.C. Sírio, pesa 86 quilos, mede 1.90, fuma de vez em quando, tem carro e exerce a função de professor de educação física, além de dono de uma "boutique" e gerente de seu pai, o famoso Antoine, proprietário de uma rêde de institutos de beleza na capital bandeirante. Uma curiosidade contada por Amauri: êle assistiu o 1.º Campeonato Mundial de Basquete, ainda juvenil, na arquibancada do Luna Park, em Buenos Aires em 1950. Fã de Algodão, num determinado jôgo conseguiu alcançar a quadra e solicitou daquele jogador (já na época um "astro" do selecionado brasileiro) um autógrafo e recebeu como resposta um "sai prá lá pibe"...

VLAMIR MARQUES — Tem 26 anos de idade, iniciou a jogar o basquete (quase foi arqueiro do Flamengo) em 1960 no Praia Clube de São Vicente defendeu por muitos anos o XV de Novembro de Piracicaba e agora integra o quinteto do Corintians. Pesa 80 quilos, mede 1,82, funcionário dos Correios e Telégrafos em São Paulo, tem dois filhos, tem um carro e não fuma. Integrante titular do selecionado brasileiro, já obteve vários títulos nacionais e internacionais.

ANTÔNIO SUCAR — Veio da Argentina, naturalizou-se brasileiro e é o mais alto da turma, com 2.02 e pesa 94 quilos. E' solteiro, não fuma, tem carro e joga no Sírio desde 1955. Comerciante em São Paulo, joga no selecionado como pivô titular.

VITOR MIRCHAUSWKA — Surgiu no C.R. Tietê, de São Paulo, em 1955, joga no Sírio, tem 22 anos, mede 1.94 e pesa 89 quilos. Não fuma, não tem carro, mas entende muito de matemática, matéria que é professor, sendo autor de 8 livros. Aluno da 4.ª série da Escola de Engenharia, é solteiro. Tomou conta da sua posição no quinteto titular da CBB e tão cedo de lá não sairá.

CARMO DE SOUSA (Rosa Branca) — Começou no "Nosso Clube", de Araraquara em 1954. Joga no Palmeiras e tornou-se titular do selecionado brasileiro. E' solteiro, não fuma, não tem carro. Trabalhava no Banco do Brasil, em São Paulo, mas quando foi exigida a sua presença na sua seção, entrava por uma porta e saía por outra... Informa-se que agora pendeu para o comércio, inclusive constituindo-se num dos melhores vendedores de títulos patrimoniais do Palmeiras.

UBIRATAN PEREIRA MACIEL — Iniciou em 1960 no Floresta, e agora joga no Corintians. E' estudante, não fuma, não tem carro e é solteiro. Mede 1.97, pesa 98 quilos e tem 19 anos de idade.

(Conclui na 9ª página)

Kanela aponta o sucesso

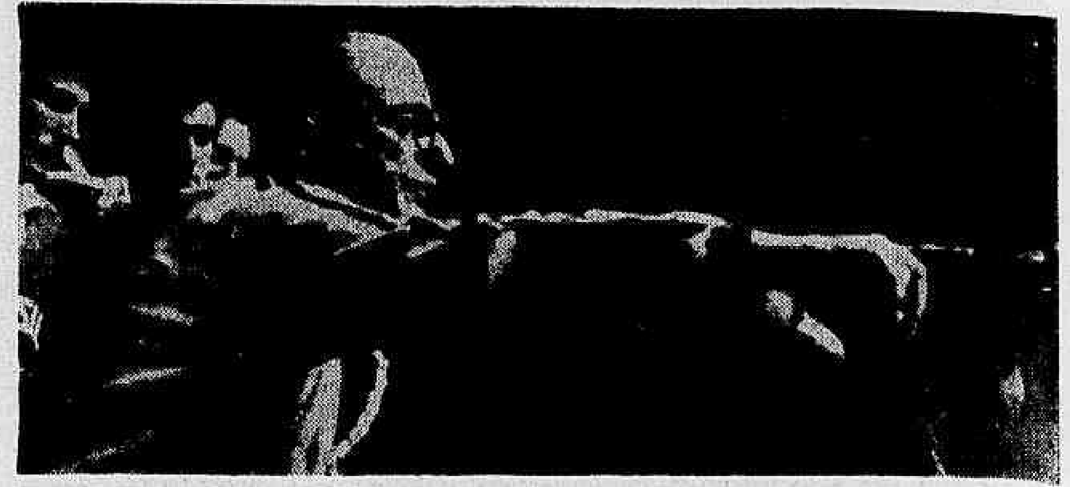

Aí está Kanela com a sua característica de que não está gostando da arbitragem. Foi o autêntico herói do 4º Mundial e por pouco estragava tudo, inclusive o espetáculo, quando agressivamente insurgiu-se contra uma advertência do presidente da Comissão Executiva do Campeonato e vice-presidente da CBB, sr. Ivan Raposo

Vasco foi único time a vencer no exterior

Dos clubes brasileiros em excursão pelo exterior, além do Flamengo que empatou na Rússia, coube ao Vasco a única vitória, atuando na Nigéria, enquanto o Santos empatava na Iugoslávia e o Botafogo caía diante do Universidad do Chile, em partida realizada em Marrocos.

Enquanto o Vasco dava prosseguimento à sua temporada por gramados da África, vencendo folgadamente ao selecionado da Nigéria, por 6x0 o Santos fazendo a sua estréia decepcionava, cedendo o empate ao quadro iugoslavo do Partizan, na cidade de Strasburgo. O Botafogo foi menos feliz ainda, sendo derrotado no seu prélio inaugural da temporada, pelo clube chileno, o Universidad, na cidade de Casablanca, em Marrocos.

O VASCO

A vitória do Vasco na Nigéria foi fácil em virtude da fragilidade do selecionado da Nigéria, que em momento algum deu mostras de qualquer virtude, acabando por ser impiedosamente goleado. Contando com seu ataque em tarde inspirada, o Vasco não encontrou dificuldades em chegar aos 6x0, como poderia ter chegado a contagem mais elástica se assim o desejasse.

O primeiro tempo encerrou-se com o Vasco marcando 3 x 0 a seu favor, por intermédio de Sculzinho, Lorico e Célio tentos marcados em menos de 6 minutos. Na segunda fase, Célio — o artilheiro da tarde com quatro gols — encerrou a contagem com mais três tentos.

O SANTOS

Estreando em sua temporada na Europa, o Santos, desfalcado apenas de Pelé, enfrentou o quadro do Partizan, na cidade de Strasburgo, não indo além de um empate em um tento. Depois de vencer a fase inicial da partida por 1x0, gol marcado por Coutinho, aos 14 minutos, os santistas permitiram o empate aos iugoslavos na fase derradeira, aos 15 minutos, através do atacante Hasanagio. Os dois tentos da partida foram assinalados de cabeça em grandes jogadas, tanto de Coutinho, como de Hasanagio. Nesta partida acidentou-se o guardião Gilmar, que fraturou a clavícula, num choque com o ponteiro Rudins'ki.

Os santistas alinharam Gilmar, Lima, Mauro, Calvet e Dalmo; Mengálvio e Zito; Dorval, Coutinho, Nenê e Pepe. O Santos jogará quarta-feira, em Hanover.

O BOTAFOGO

O Botafogo foi derrotado em Casablanca, por 3x2, em seu primeiro encontro na atual temporada. Mesmo contando com seus "cobras" recém-incorporados à delegação, o time brasileiro teve uma atuação decepcionante, caindo de forma a não deixar dúvidas quanto à categoria da vitória do Universidad do Chile. O público marroquino não regateou aplausos às duas equipes que proporcionaram um belo espetáculo ao Príncipe Abdelah e a seus súditos.

O primeiro tempo terminou com a vantagem para os chilenos por 1x0, tento marcado por Alvarez. Na fase final o mesmo jogador aumentou para 2x0, e Coll assinalou o terceiro tento. O clube brasileiro esboçou uma reação que no entanto foi infrutífera, não dando sequer para igualar a contagem. Amarildo e Edson marcaram os tentos dos brasileiros. O próximo compromisso do Botafogo será quinta-feira em Saarbruck'en, na Alemanha, contra o Saarbrucken.

BRAÇADAS e Remadas

Por proposta do próprio presidente do órgão sr. José Roberto Hadock Lôbo, o Conselho de Polo Aquático, da CBD, deverá entrar em entendimentos oficiais com a Argentina, a fim de ser realizado nessa capital em março próximo, um Torneio Interestadual, com a participação de dois clubes brasileiros e dois clubes argentinos.

Visa êsse certame não só estreitar mais o intercâmbio dessa modalidade esportiva entre os dois países como ainda, e principalmente preparar jogadores do Brasil e da Argentina para a disputa das Olimpíadas que serão disputadas em Tóquio em 1964.

TORNEIO

Podemos adiantar que os entendimentos iniciais, em caráter oficioso apenas, já foram feitos, obtendo por parte dos argentinos a melho, receptividade, pois colocará em ação os melhores jogadores do Brasil e da Argentina, em defesa de seus clubes, dando assim maior movimentação ao mesmo tempo que colocará n'água nada menos que 40 jogadores.

SELEÇÕES

Embora não tenha sido ventilada a possibilidade de ao fim do Torneio ser efetuado um encontro entre as seleções do Brasil e Argentina, não está, contudo, afastada essa hipótese, o que virá se constituir numa grande atração para o Torneio.

MARÇO

A escolha do mês de março para êsse certame foi feita tendo em vista que nesse mês estão os jogadores estudantes em férias. podendo face ao curto período do Torneio, os jogadores que trabalham, solicitar licença por alguns dias para afastamento do Brasil.

Marcha para a vitória

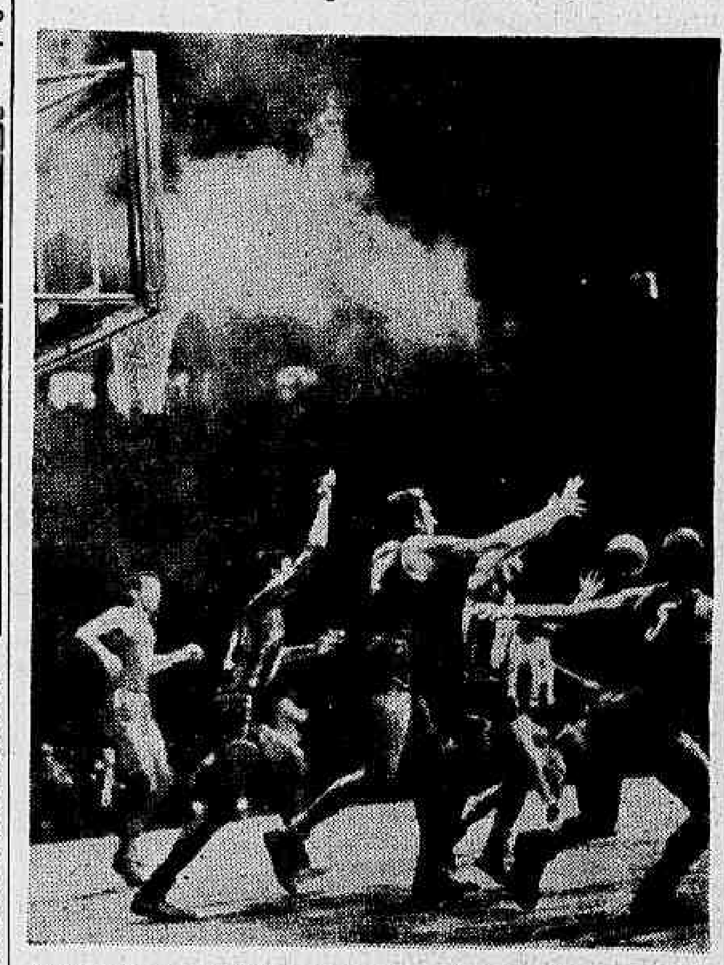

Neste jôgo com a Rússia, com pluft e tudo começou a marcha triunfal dos brasileiros para a conquista memorável do bicampeonato mundial de basquetebol

Campeonato Mundial e os seus números

CAMPEÃO — BRASIL — 6 vitórias — 485 pontos pró e 411 contra — Saldo: 74 pontos — Média de pontos por jôgo: 81x68.

VICE-CAMPEÃO — IUGOSLÁVIA — 5 vitórias e 1 derrota — 472 pontos pró e 424 contra — Saldo: 48 pontos — Média de pontos por jôgo: 78x71.

3º LUGAR — UNIÃO SOVIÉTICA — 4 vitórias e 2 derrotas — 426 pontos pró e 399 contra — Saldo: 27 pontos — Média de pontos por jôgo: 71x66.

4º LUGAR — EE. UU. — 3 vitórias e 3 derrotas — 498 pontos pró e 433 contra — Saldo: 65 pontos — Média de pontos por jôgo: 83x72

5º LUGAR — FRANÇA — 2 vitórias e 4 derrotas — 369 pontos pró e 438 contra — Deficit 69 pontos — Média de pontos por jôgo: 61x73.

6º LUGAR — PÔRTO RICO — 1 vitória e 5 derrotas — 366 pontos pró e 426 contra — Deficit: 60 pontos — Média de pontos por jôgo: 61x71.

7º LUGAR — ITÁLIA — 6 derrotas — 407 pontos pró e 492 contra — Deficit: 85 pontos — Média de pontos por jôgo: 68x82

As demais posições, definidas no Torneio de Consolação realizado em Petrópolis, no ginásio do Serrano, foram as seguintes:

8º lugar — Argentina;
9º lugar — México;
10º lugar — Uruguai;
11º lugar — Canadá;
12º lugar — Peru;
13º lugar — Japão

RUSSO PETROV (Nº 12) O CESTINHA

1º — Petrov (URSS) — 111 pontos — Média de 19 pontos por jôgo.
2º — Amauri e Vlamir (Brasil) — 108 pontos — Média de 18 pontos por jôgo;
3º — Dorigo (URSS) — 98 pontos;

(Conclui na 9ª página)

As orelhas ARDEM

Domingo, uma senhora comentava com outra senhora o que tinha sido o seu sofrimento nos minutos finais da peleja Brasil e Estados Unidos, pelo mundial de basquetebol. A outra não entendia tanto sofrimento, mas a primeira senhora procurava explicar: "Imagina, maninha, que dois minutos em futebol, são apenas dois minutos... E em basquete, é diferente: dois minutos são quase vinte, como demora...".

•

O entusiasmo do locutor Carlos Marcondes, na Emissora Continental, foi muito mais importante do que a vitória do quadro brasileiro. Carlos Marcondes deu um verdadeiro "show" ao microfone da Emissora Continental. E quando o povo estava atirando serpentinas e confetes, Marcondes largou esta beleza: "Imaginem, amigos ouvintes, que até a polícia está comemorando a vitória do Brasil. Até a polícia! Pois é a polícia que está dando serviço no estádio, que vai buscar as serpentinas e dá pro povo jogar... Até a polícia".

•

Envôlto no mais denso amor pela pátria, mister Eco ligou o telefone para mim, domingo: "Viu, seu Super, a vitória que nos deu o time de Kanela?" Eu tinha visto. E Mister Eco: "E' por isso que eu gosto do time de Kanela...". E rápido: "Time do Kanela só sai da quadra quando a partida está decidida: ou na cesta ou no BRAÇO!"

•

Opinião de Otelo Caçador, veterano humorista destas paragens: "O Brasil mostrou que realmente está no centro! E' o país do centro". Explicou Otelo: "O Brasil venceu a Rússia, da esquerda; e depois venceu os Estados Unidos, da direita. Ficamos no centro!"

•

Ao final da peleja Brasil e Estados Unidos foi que se soube que a seleção brasileira tinha uma madrinha. Tratava-se da gentil senhorinha Deinse Rocha de Almeida, que foi ao microfone e disse coisinhas aos nosso rapazes. A Môça de óculos estava escutando o jôgo a meu lado. Assim que Denise falou, a Môça de óculos fêz o seguinte comentário: "Denise era madrinha do selecionado? Puxa, essa môça não pode ver azeitona dando sôpa, que ela taca logo na empada dela...". Quá, quá quá...

•

Liguei o telefone para o Vasco da Gama: "E' do Vasco? Meu amigo, quer fazer o favor de informar: o Vasco venceu mesmo na África por 6 a 0? E' verdade?" Voz do outro lado: "Verdade, sim, seis a zero". Eu: "E qual foi o time que o Vasco venceu?" Voz do outro lado: "Tribu Zulu de Futebol e Regatas".

•

Pelé mandou um telegrama, da Europa, onde está com o Santos, para o dr. Havelange, presidente da CBD: "Informo prezado amigo que nunca mais jogarei na seleção se o Falcão fôr presidente da delegação stop Ou o senhor me barra do escrete ou eu barro o Falcão (a) Pelé, o rei".

•

Depois da vigília cívica da madrugada de domingo quando ela comemorou o Bicampeonato Mundial de Basquete, a Môça de óculos não fêz seu reaparecimento. Está ainda comemorando.

SUPER XX

Teatros e Boites
Programa para sua Noite

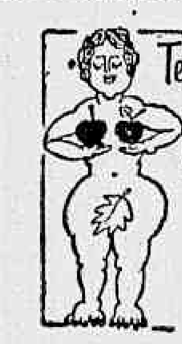

Teatro Meia Noite do Copacabana Palace
Desde os Tempos de Eva
DE PRIESTLEY
«A comédia mais chique do Rio»: «Manchete»
Diàriamente às 21,45 hs. — 5ªs e doms. às 16,15 e 21,45 hs. — Aos sabs. às 16,15, às 20,30 e 22,30 hs
PREÇOS NORMAIS — Reservas: 57-1818 (Ramal Teatro)

"MINHA QUERIDA LADY"
ÚLTIMAS SEMANAS — 10.º mês de sucesso
A comédia musical do século com
BIBI FERREIRA — EDSON FRANÇA e JAIME COSTA
Diàriamente às 21 hs — Vesp. 5ªs (Preços Reduzidos)
Sabs e Doms às 16 h — Informações 22-7581 — 42-4983 e 57-2310
TEATRO CARLOS GOMES

HOJE E TÔDAS AS NOITES
JAZZ QUARTETO
LENNIE DALE
BOTTLES BAR
Rua Duvivier, 37 - Tel. 57-1065

O Bar Cangaceiro
ANUNCIA
HELENA DE LIMA
TODAS 2.ª — 3.ª e 4.ªs FEIRAS
E
LUCIENNE FRANCO
TODAS AS 5.ª — 6.ªs e SÁBADOS
RUA FERNANDO MENDES, 25 — COPACABANA

HI-FI BAR E RESTAURANTE
(A casa preferida pela sociedade carioca)
Direção geral de MAURICIO LANTHOS
A primeira casa no gênero da América do Sul
Aberto, diàriamente, das 15 às 5 horas da manhã. Apresentando as últimas novidades musicais do Brasil e do mundo.
COZINHA NACIONAL E INTERNACIONAL — CLIMA DE MONTANHA
Sem «Couvert» e sem consumação
AVENIDA PRINCESA ISABEL, 63 — TEL.: 57-1870 (PLAZA COPACABANA HOTEL)
(A Casa Consagrada pelos Jornalistas Brasileiros)

LITTLE CLUB
APRESENTA
LÍVIO ROMANO
ESTRÉIA SÁBADO
TELMA
«RAINHA DA BOSSA NOVA»
CONJUNTO JOSÉ MARIA
AR REFRIGERADO

* Golf dividiu a raia na melhor carreira da semana.
* Don Bolinha uma das estrêlas de Cidade Jardim vem aí.
* JCB vai recepcionar bicampeões mundiais de basquetebol.

Pelo Miolo da Raia

Oscar Vareda

Numa carreira em que o bofetão comeu sôlto, Golf disparou para o espelho, na reta, não dando o menor susto aos convidados. — Correu sempre por ali e nos 400, lançado por fora, fuzilou os que corriam a sua frente, disse adeus e foi embora.

Pela facilidade com que venceu, não precisava dar aquêle chega prá lá quando passou para a ponta. — No lance, o coitado do Bar, que vinha dominando o páreo, parecia até que havia sumido num buraco.

Outro que andou quase caindo foi o Geitoso. Lá pelos 1.000 metros o Ricardo procurou o tordilho, que foi todo. Aí aconteceu um bofetão que só quem viu pode imaginar como foi feio o lance.

El Gustavo foi também bàrbaramente prejudicado. Corria longe e na reta procurou passagem por todos os lados e nada. Um dos que cercaram foi o Leque que veio lá de fora apertando a moçada.

Bewitched acabou ficando com a dupla, atuando como de hábito no fundo do lote para atropelar na reta. Potrinho corredor êste.

NA BASE DO PARTICULAR — Bewitched estêve para não correr. Estava meio doido e pensaram mesmo seus responsáveis em deixar o negócio para a outra. Aliás, não escondiam a informação antes do páreo para os mais íntimos.

Alguém também reclamou do treinador Edmundo Campozani, que na manhã da corrida, havia dito nas cocheiras do Haras Santa Anita, estar o seu pupilo Golf com um requebrado muito diferente. — Imaginem se não estivesse.

Lance que pouca gente percebeu na reta final. Bolino, que havia perdido o chicote, pediu ao jóquei de Forrestal, que pelos 360 já estava batido, o seu emprestado. O Becão deu e Bolino seguiu castigando Pien para obter um ótimo terceiro.

Mas quem estava mesmo com a razão era o Rigoni. Chegou até a pensar em fazer requerimento pedindo licença para montar Golf. Como não havia ambiente favorável desistiu, mas não escondeu aos amigos que achava o cavalo dono absoluto da competição.

Levava em consideração o ótimo estado do cavalo e seu retrospecto em Cidade Jardim quando havia perdido para Cajado na última. O mesmo Cajado que no sábado ganhara, em Buenos Aires, de maneira sensacional.

Falar no assunto, a criação brasileira está de parabéns com aquêle êxito. — Sing Sing não fêz muito feio com o sexto lugar no «25 de Mayo». Só Ratisbone ganhando apenas de um, foi a asa negra da delegação. Como sabem, Fulgente piorou ainda mais após o apronto e acabou não correndo.

NA BASE DO MUITÍSSIMO PARTICULAR — De nada vale o titular do Stud Sidi mostrar canhoto de cheque querendo provar a compra dos animais que pertenciam ao sr. Pereira Dias na ficha. A compra forjada ou não, existiu mas em outra situação. Um milhão e 600 à vista e o restante a perder de vista.

No sábado, no sr. Isac Sidi «comprou» mais um. —O potro Pinocchio, por um milhão e oitocentos mil cruzeiros. — Também na base do perder de vista.

Ricardo (Antônio) com novas exibições ótimas, foi para a frente das estatísticas, desbancando o sanfoneiro Bequinho. — As apostas começaram a surgir de todos os lados. As «vivas» do M. Silva estão aceitando qualquer parada.

Está estourando de São Paulo para o treinador Válter Aliano o cavalo paranaense Don Bolinha, que traz na bagagem um ótimo segundo para Tranquilo, entre outros feitos, no último «Derby Sul-Americano».

Dizem que o sr. Valdir Alves ofereceu três milhões pela potranca Pretend ao Stud Verde e Prêto. — Oferta rejeitada.

Na tarde de domingo o senhor Francisco Eduardo de Paula Machado convidou, através do técnico Togo Renan Soares (Kanela) os bicampeões mundiais de basquete para serem homenageados no próximo sábado na Gávea. Kanela prometeu arranjar tudo. — Uma boa promoção. Ótima mesmo.

C. C. PUNIU BECÃO: EMPRESTOU CHICOTE AO BOLINO NA RETA

O jóquei José Bezerra da Silva, ao passar o seu chicote às mãos de Antônio Bolino, em meio ao percurso do Grande Prêmio "Frederico Lundgren", domingo, infringiu o parágrafo 5º do artigo 206, do Código de Corridas, tendo por tal motivo sido punido pela Comissão de Corridas, que lhe aplicou suspensão por duas corridas, isto além de penalidade imposta em razão dos prejuízos que, com Extend, causou aos seus adversários sábado.

Mais cinco pilotos foram atingidos pelo órgão técnico, dentre êles Juan Marchant, condutor de Lord Vermonth E Antônio Bolino, que perdeu o chicote e em substituição recebeu o de J. Silva, foi multado em Cr$ 1.000,00 além de ser impedido de montar até 16 de junho próximo, face aos prejuízos que causou a rivais seus, montando Pien.

CHICOTE DEU PUNIÇÃO — José Bezerra da Silva foi suspenso por perda de chicote. Essa a razão da C. Corridas para punir o bridão patrício, mas a verdade é que êle fêz jus à penalidade por ter emprestado látego a Antônio Bolino, em meio ao percurso da carreira principal de domingo

RESOLUÇÃO

Eis a seguir as resoluções tomadas na reunião ontem realizada pela Comissão de Corridas:

Notificar os treinadores dos animais Esperteza, Idália, Iturbi Lyrnos, Qualopa, Palms, Intercâmbio, Minuano, Dag, Fair Key (1ª vez) e Risha, Wyoming, Oculto, Prometheu e Confetti (2ª vez);

Chamar a atenção dos treinadores dos cavalos Mancinelli e Minuano (balda);

Suspender, por infração do artigo 162 do Código de Corridas (prejudicar os competidores) e do 167, parágrafo único (comunicações infundadas), o jóquei Antônio Bolino (Pien) até o dia 16 de junho de 1963;

(Essa punição sòmente entrará em vigor a partir de dia 31 do corrente).

Suspender, por infração do artigo 162, do Código de Corridas (prejudicar os competidores), os seguintes profissionais:

Mario Nielevisk (Risha), Juan Marchant (Lord Vermouth) e José B. Silva (Extend) até o dia 6 do próximo mês, Francisco Estêves (Cê-Cê) até o dia 2 e Adalton Santos (Diese) até o dia 1º;

(Essas punições sòmente entrarão em vigor a partir do dia 31 do corrente).

Estender a punição do jóquei José B. Silva (Forrestal) por infração do Art. 147 do Código de Corridas (perda de chicote), de acôrdo com o previsto no parágrafo 5º, do artigo 206, até o dia 8 do próximo mês;

Multar, por infração do artigo 165 do Código de Corridas (desvio de linha), os seguintes profissionais:

Gastão Massoli (Golf) em Cr$ 5.000,00, Antônio Ricardo (Rayon e Violenta) em Cr$ 2.500,00, Dario Moreira (Black Orion), Joaquim G Silva (Marilina) e Jobel Tinoco (Las Piedras) em Cr$ 1.500,00 e Daniel P. Silva (Requinta) em Cr$ 1.000,00;

Multar, por infração do artigo 147, do Código de Corridas (perda de chicote), o jóquei Antônio Bolino (Pien) em Cr$ 1.000,00;

Ordenar o pagamento dos prêmios das corridas dos dias 16, 18 e 19 de maio de 1963.

Inscrições da semana na Gávea

E ponto alto na reunião de domingo próximo no Hipódromo da Gávea o Grande Prêmio Cidade do Rio de Janeiro, carreira aberta a éguas nacionais de três anos, cuja disputa ocorrerá na milha e meia, dotando a vencedora com um milhão e meio de cruzeiros.

Bons nomes foram anotados para essa importante competição do nosso calendário, de São Paulo, devendo competir Chirua e Hialeah, que serão concorrentes das mais perigosas em busca do triunfo. Caramba, que passou a fazer campanha na Gávea, representará o turfe carioca no cotejo, sendo a pupila de Ernani de Freitas candidata principal à vitória.

As inscrições, ontem recebidas na Secretaria de Corridas e abrangendo as tardes de sábado e domingo próximos, são as seguintes:

SÁBADO

1 — 1.000 — Cr$ 300.000,00 — Marítimo 55, Tevely 55, Estibordo 55, Alássio 55, Cameu 55, Debo 55, Urussu 55 e Lord Soberano 55.

2 — 1.200 — Cr$ 200.000,00 — Engenhoca 58, Fagulha 58, Pômira 58, Graciette 58, Secretinha 58, Estígia 58, La Guaira 60, Suzuki 58, Querinda 58, Bomarcunda 54 e Pirralha 54.

3 — 1 600 — Cr$ 250.000,00 — Cami 56, Qwal 56, El Condor 52, El Seibo 56, Badajoz 56, Confúcio 56, Candomblé 56, Marilina 54 e Pastoralle 54.

4 — 1.300 — Cr$ 220.000,00 — Orion Boy 57 Ilfov 57, Esquecido 57, Muslo 57, Bornejo 57, Piramidal 57, Booster 57, Sizudo 57, Adereço 57 e Odjak 57.

5 — 2.200 — Cr$ 210.000,00 — Van Chang 52, Záo 54, Veneziano 52, Rebate 58, Zéo 58, Satanaz 54, Acelerador 56, Don Metralha 56, Devoto 52, Prince Albert 54 Hontem 54 e Airways 52.

6 — 1.300 — Cr$ 220.000,00 — Juaçu 57, Cochicho 57, Tocaio 57, Bozó 57, Bluejeans 57, Redway 53, Mount Blanche 57, Ouvinte 57, Constellation 57, Cadete Orion 57, Hunsuch 57 e Dom Artigas 57.

7 — Handicap Especial Misto — 2.200 — Cr$ 290.000,00 — Sabôt 50, Barquinho 52, Dark Orient 50 Ibicus 53, Argonaço 52, Scoubidou 50, Black Orion 53, Lady Champagne 50, Dingo 52, Beduíno dos Pampas 50, Acará 58, Geitoso 51 e Tander 53.

8 — 1.200 — Cr$ 200.000,00 — Bongó 58, Kosmos 58, Good Bye 58, Don Castilhos 58, Coret 54, Cafuné 58, Lates 58, Sunstar 58 Gordini 58, Crystal Park 54, Midshipman 58, Meu Amigo ex-Jaboreca 58, Garôto da Vila 58, Desertito 58 e Risonho 51.

DOMINGO

1 — (Areia) — 1.000 — Cr$ 300.000,00 — Termina 55, Happy Baby 55, Dona Margarita 55, Raffinha 55, Rose Tatoe 55, Ventimiglia 55, Dardada 55 e Jubilation 55.

2 — 1.300 — Cr$ 220.000,00 (Areia) — Tetele 57, Good Star 57, Garapa 57 Nadinha 57, Poregibam 57, Biguá 57, Bliss 57, Bela Itália 57, Que Guapa! 57 e Borda 57.

3 — 1.200 — Cr$ 250.000,00 — Pampilho 56, Purus 56 Curiboca 56, Apollon 56, Stamboul 56, Pierrot Sonhador 56, Codajaz 56, Chico Prêto 56 e Pinheiral 56.

4 — 1.400 — Cr$ 250.000,00 — Hella 56 Ira-Ira 56, Skindô 56, Riquinha 56, Estrêla do Beduíno 56, Pelmar 56, Bougerina 56, Grelha 56, Qualopa 56, Itapiúna 56 e Imbira 56.

5 — Grande Prêmio Cidade do Rio de Janeiro — 2.400 — Cr$ 1.500.000,00 — Hialeah 56, Chirua 56, Hedrinha 56, Ondula 56 e Cambraia 56.

6 — 1.300 — Cr$ 200.000,00 — Dauphine 58, Arujca 58, Engenhoca 54, Jomba 54 Nova Serra 58, Judy 58, Palamota 58, Alma de Gato 58, Bomardonita 58, Jauru 58, Hagmar 58, Quinette 58.

7 — 1.400 — Cr$ 250.000,00 — Zé Valente 56, Confetti 56, Homel 56, Ginger's Choice 56, Cunco 56, Squil 56 Cowboy 56, D.C. 8 56, Pau d'Arco 56, Balmain 56, Cral 56, Condestável 56, Imbros 56, Satchmo 56 Mister Houdini 56 e Insolente 56.

8 — 1.300 — Cr$ 200 000,00 — Meu Colega 58, Don Karadagian 58, Clarinete 58, Gepeto 58, Tajarin 58 Xalum 58, Crooner 58, Agalari 58, Agulhão 58, Acaso 58, Caminito 58, Barra Sêca 50, Mero 58, Passo Rápido 54 e Quick'step 58.

Cambraia sempre melhor de forma: 2.400 em 161"

A égua Cambraia, tirando prova na manhã do último sábado e com vistas ao G. P. "Cidade do Rio de Janeiro", carreira principal de domingo na Gávea, deixou ótima impressão ao percorrer 2.400 metros em 161", com firmeza. Ótima de ação em todo o percurso, essa pensionista de Ernâni de Freitas marcou 136" para a volta fechada tendo no dorso o bridão Manuel Bezerra da Silva.

Atramo, que segue em exercícios para reaparecer, novamente agradou técnica e cronomètricamente. O filho de Swallow Tail cobriu a volta fechada em 136" cravados, muito a vontade e terminando com excelente disposição. O pupilo de José Salustiano está bem próximo de sua melhor forma e deverá competir com destaque em sua próxima intervenção na Gávea.

AGRADARAM

Ainda no sábado Negélia, tendo no dorso a montaria habitual de J. Baffica, entrou na raia para um exercício nos 1.200 metros, distância que descontou em 76 e quatro quintos, bastante desenvolta em todo o percurso e só exigida na parte inicial do trabalho, que agradou plenamente a quantos o assistiram. E em 78" finalizou Sucre d'Orge, que vai reaparecer em excelentes condições de treinamento.

OS TRABALHOS

Ontem, vários outros animais estiveram em ação seguindo-se a relação dos trabalhos anotados pela reportagem:

Tender, A. Ricardo	1000 - 64"
Acaso, I. Pinheiro	1300 - 88"
Aura, A. Santos	1300 - 86"
Blue Bell, H. Cunha	1500 - 98"
Bedel, A. Pinheiro	1500 - 98"
Pingolinho, J. Soura ...	1600 - 103"2/5
Galibon, A. Barroso	1300 - 85"
Lingote, I. Oliveira	1500 - 101"
Lord Pinguim, L. Vaz ..	1.00 - 99"
Caramba, J. Julião	1300 - 84"3/5
Dharma, J. Pedro F.º ..	1300 - 87"
Negélia, J. Baffica	1200 - 76"4/5
Althéa, M. Silva	2040 - 134"
Cambraia, M. Silva	2400 - 161"
Pelmar, D. P. Silva	1300 - 89"
Constelation, J. Veiga ..	1400 - 93"
Crisálida, M. Silva	1300 - 87"3/5
Boa Vida, D. Netto	1300 - 86"
Bomjardim, J. Julião ..	2040 - 143"
Zás, J. Corrêa	1000 - 66"2/3
Hedrinha, J. Silva	.040 - 137"

Quickstep, F. Maia	1300 - 81"3/5
A. Augusta, C. A. Souza	1300 - 84"2/2
Anfora, H. Cunha	1200 - 81"
Bomton, D. Netto	1400 - 96"
Valeska, F. Esteves	1000 - 66"2/5
Codajaz, M. Silva	1300 - 81"3/5
Gaba, D. P. Silva	1300 - 87"
Acará, S. Guedes	1400 - 91"
Angaru, D. Netto	1500 - 109"
Dark Orient, L. Lins ..	2040 - 131"
Floranna, J. Tinoco	1600 - 109"
Sucre d'Orge, O. Serra.	1200 - 78"
Beaujolais, J. Silva	1500 - 98"2/5
Rover, A. Ricardo	1200 - 79"
Oeste, A. Ricardo	1400 - 97"
Clarinete, C. Morgado ..	1400 - 92"
Tajarin, O. Moura	1000 - 67"
Atramo, J. Corrêa	2040 - 136"
El Seibo, J. Silva	1600 - 104"2/5
Retilíneo, A. Ricardo ..	1600 - 112"

PRÊMIO RAFAEL DE BARROS

O Prêmio Rafael de Barros, com a dotação de Cr$ 400.000,00, programado para o dia 9 do próximo mês, na pista de areia, terá as seguintes condições:

1.500 metros — Animais nacionais de 3 anos e mais idade, sem vitória em Grandes Prêmios e Clássicos, em qualquer época, no Rio e em São Paulo, e em Prêmios e Provas de Animação, êste ano, nos hipódromos Brasileiro e Paulistano — Pesos da tabela (II), com a descarga de 4 quilos aos que não tenham ganho Prêmios e Provas de Animação, nos anos anteriores, no Rio e em São Paulo, e Provas Clássicas, em qualquer época, em outros hipódromos, com dotação superior a Cr$ 300.000,00.

Alexander teve hemorragia

O nacional Alexander, um dos concorrentes ao terceiro páreo de domingo último na Gávea, deu excelente impressão no início do percurso, quando juntou-se a Precursora, Black Orion e Scoubidou, tentando alcançar a ponteira Cê-Cê. Mais adiante, contudo, o Pilotado de J. Silva começou a perder terreno e cruzou o espelho na retaguarda do reduzido pelotação. O fracasso, contudo, foi imediatamente justificado, eis que o pupilo de José Salustiano da Silva foi acometido de hemorragia.

A. Ricardo é o nôvo líder: estatística

Antônio Ricardo é o nôvo líder — isolado — da estatística de jóqueis da Gávea. O hábil freio catarinense, que voltou a exibir excelente ritmo de produção e faz algum tempo vinha ameaçando a posição de Manuel Silva, já na última noturna conseguiu assumir à liderança, através de Idália, mas terminou a reunião dividindo a posição com Bequinho, que passou em branco nessa oportunidade.

Sábado, porém, Ricardo retornou disposto a isolar-se na tabela e o conseguiu não sem dificuldade, pois aos dois êxitos obtidos no início da tarde, teve como resposta imediata igual número de vitórias por parte de M. Silva, que levou ao ganhador Vaporetto e o potro Don Diego, voltando a empatar com o seu teimoso adversário.

LIVROU DUAS

Mais adiante, contudo, Ricardo laureou-se com Torneio, findando a sabatina à frente do ginete pernambucano. E no domingo, com M. Silva enfrentando "lisa", o nôvo líder garantiu mais um ponto na estatística, através Rayon, estando agora com duas vitórias mais que o ex-líder, podendo aumentar essa diferença e consolidar a sua posição, para isso bastando que se mantenha como até aqui, seguindo a trilha dos que lutam como autênticos campeões.

NÚMEROS

Enquanto a parte dos jóqueis sofria reviravolta e acusava um nôvo líder, o setor de treinamento segue monótono Ernâni de Freitas vai liderando sem preocupação agora somando 42 vitórias, contra 28, assinaladas pelo vice Francisco Abreu, que já está ameaçado pelo competente Paulo Morgado.

Depois de computados os derradeiros resultados da Gávea, eis como se apresenta o panorama estatístico:

JÓQUEIS

A. Ricardo	39
M Silva	37
J. Sousa	29
A Barroso	21
J. Silva	21
A Santos	19
C R. Carvalho	18
J Portilho	16
C. A. Sousa	16
O. Machado	16

TREINADORES

E. Freitas	42
F Abreu	28
P Morgado	25
V Aliano	20
J L. Pedrosa	16
L Fererira	16
R Carrapito	16
J Morgado	14
A P. Silva	13
A Araújo	11

P. Vaz: montou quatro e ganhou três em SP

O veterano freio Pierre Vaz cumpriu destacada atuação na reunião levada a efeito na tarde de anteontem, em Cidade Jardim. Tendo quatro compromissos de montaria para o mesmo programa, marcou três vitórias consecutivas, isto depois de ter entrado segundo com Impacto, seu restante pilotado.

A reunião, cujo movimento financeiro ultrapassou à casa dos 141 milhões de cruzeiros, não apresentava qualquer cotejo clássico tendo Bel Ami, sob as ordens de F. Peres, levantado a prova mais interessante, corrida na milha e meia e onde o vencedor surpreendeu no final a Damasqueiro.

RESULTADOS

Eis os resultados da citada programação:

1.º — 1.400 m — Jequiá (E. Gonçalves) e Impacto (P Vaz). Vencedor: Cr$ 20,00; dupla: (12) 23,00; placês: (1) 12,00 e (2) 12,00. Tempo: 88"1/10.

2.º — 1.400 m — Melodie (J. P. Silva) e Ichivimura (J. Alves), V. 23,00; D. (14) 46,00; P. (1) 15,00 e (5) 17,00. Tempo: 88"2/10.

3.º — Belo Bico (R. Machado) e Itamarati (J. Alves), V. 33,00; D. (12) 26,00; P. (2) 15.00 e (1) 12,00. Tempo: 80"4/10.

4.º — 1.300 m — Calais (P. Vaz) e Peixoto (F. Pereira), V 98,00; D. (12) 22,00; P. (4) 41,00 e (1) 19,00 Tempo: 80"4/10. Não correu Quartin.

5.º — 1.300 m — Dakar (P. Vaz), Blazon (F. Sobreiro) e Quererê (C. Lira). V. 33,00; D. (23) 51,00; P. (3) 16,00 (6) 23,00 e (5) 16,00. Tempo: .. 80"9/10.

6.º — 1.609 m — Orcino (P. Vaz), Oleron (F. Sobreiro) e Dormilão (M. Freire). V. 22,00; D. (34) 22,00; P. (10) 14,00, (7) 18,00 e (2) 48,00, Tempo: .... 100"9/10. Não correram: Iwono e Edilio.

7.º — 1.500 m — Bel Ami (F. Peres) e Damasqueiro (H. C. Silva). V. 14,00; D. (13) 21,00; P. (1) 12,0 e (5) 15,00. Tempo: 98". Não correu Faxeiro.

8.º — 1.300 m Pinhal (G. Almeida), Ariston (S. Lôbo) e St. Michele (M. Padial). V. 37,00; D. (14) 49,00; P. (10) 19,00, (1) 15,00 e (5) 28,00. Tempo: 83"1/10. Não correu Emiru.

Movimento das apostas: ... Cr$ 141 409 580,00.

Paulistas prejudicaram Bar na reta final: GP

Os animais Golf e Pien, representantes do turfe paulista na disputa do G. P. "Frederico Lundgren", logo após entrarem na reta prejudicaram seriamente ao competidor Bar, que tentava manter-se entre os da frente, mas daí em diante perdendo terreno, isto depois de ter sido recolhido pelo seu jóquei. No Livro de Ocorrências, defendendo-se, Antônio Bolino (Pien) registrou ter sido Golf o causador do prejuízo eis que correu para dentro, nesse lance levando para dentro àquele rival, que prejudicou involuntàriamente o recordista do turfe carioca.

A carreira, aliás, foi marcada por algumas outras ocorrências; Bewitched, que no final terminou à escolta do ganhador Golf, na altura dos 900 metros correu para dentro e "fechou" Lord Sabiá, êste, por sua vez, tendo atrapalhado a ação de Geitoso, que quase "rodou" o que não aconteceu por verdadeiro milagre. E J. Silva que emprestou seu chicote a Antônio Bolino, declarou no Livro de Ocorrências, que, estando Forrestal completamente batido, "atendeu ao seu colega que lhe pedira o chicote, pois o declarante nada mais lhe servia, ignorando existir alguma falta nesta sua ação".

O LIVRO

Sôbre as anormalidades havidas nas derradeiras reuniões da Gávea, eis o que foi comunicado no livro próprio:

(QUINTA-FEIRA)

3.º Páreo — A. Neves (tratador de Esperteza) declarou que sua pensionista, havendo se exercitado suave à distância e aprontado muito bem os 600 metros, em 37"2/5 não confirmou devido talvez a ter ficado muito brava na partida, tendo mesmo desmontado seu pilôto por duas vêzes, acabando por largar em último pôsto, quando gosta de correr na frente. Declarou ainda, que vai inscrevê-la novamente onde espera melhor carreira.

4.º Páreo — J. A. Silva (Minha Morena) declarou que, na partida, M. Nielevisk (Risha), foi para dentro do golpe, obrigando-o a suspender.

5.º Páreo — J. Portilho (British Herald) declarou que, na partida, sua montada se negou a partir, ficando pràticamente fora de corrida.

6.º Páreo — J. Silva (Zôpo) declarou que, no pique de partida, Zé Pangaré (J. M. Santos), foi para dentro do golpe, obrigando-o a levantar.

7.º Páreo — A. Saldanha (Dorval) declarou que, na partida, sua montada se atrasou por ter ficado no "box".

(SÁBADO)

1.º Prêmio — A. Santos (Nevaly) declarou que, durante tôda reta final, sua montada se atirava para dentro, embora sempre corrigida.

2.º Páreo — C. R. Carvalho (Mancinelli) declarou que, logo após a partida, sua montada "cravou", tendo quase rodado, complicando a carreira manheirando bastante.

(DOMINGO)

3.º Páreo — D. Neto (Scoubidou) declarou que, em tôda reta final, Cêcê (F. Esteves), abria sua montada, tendo-o alcançado com o chicote.

6.º Páreo — C. R. Carvalho (Bar) declarou que, nos 500 metros finais, A. Bolino (Pien) foi para dentro obrigando-o a recolher. A. Bolino (Pien) declarou que, nos 500 metros finais, Golf (G. Massoli) foi para dentro, levando-o de encontro a Bar (C. R. Carvalho). G. Massoli (Golf) declarou que, desde a entrada da reta final, sua montada se atirava para dentro, sendo sempre corrigida, só correndo de vez para dentro depois de livrar luz sôbre os competidores. A. M. Caminha (Lord Sabiá) declarou que, nos 900 metros, Bewitched (G. Souza) foi um pouco para dentro, tendo levantado então a sua, no que atrapalhou a de A. Ricardo (Geitoso). A. Ricardo (Geitoso) declarou que, nos 800 metros, Lord Sabiá (A. M. Caminha) foi para dentro, obrigando-o a recolher. J. Silva (Forrestal) declarou que, na entrada da reta final, sua montada que já completamente batido, só entendo na mão atendeu ao seu colega A. Bolino (Pien), que lhe pedira o chicote, pois o declarante nada mais lhe servia ignorando existir alguma falta nesta sua ação.

5a.-feira na Gávea

PRIMEIRO PAREO — As 20,30 horas — 1200 METROS — Cr$ 200.000,00

1— 1 Bomarcunda, C. R. Carv. 58
" Pirralha, C. A. Sousa 58
2 Juvita, O. Ricardo 54
2— 3 Euclidia, F. Maia 58
4 Nemésia, M. Andrade ... 58
5 Juréa, O. Bastos 58
3— 6 Flora Aranha, L. Vieira . 54
7 Golén, F. Conceição 56
8 Minha Boneca, J. Veiga .. 58
4— 9 La Candura, J. Corrêa ... 58
10 Zerumba, J. Barros 54
" Orion Star, A. G. Silva .. 54

SEGUNDO PAREO — As 21,00 horas — 1.300 METROS — Cr$ 220 000,00

1— 1 Brenha, A. Santos 57
" Balada, J. Corrêa 57
2— 2 Gran Princeza, J. Portilho 57
" Ocumba, A. Ramos 57
3— 3 Predileta, D. P. Silva .. 57
4 La Habanera, O. Machado 57
5 Poesia, J Machado 53
4— 6 Tia Mina, J. Silva 57
7 Heure Grise, D. Netto .. 57
" Petite Fleur, J. Sousa .. 57

TERCEIRO PAREO — As 21,30 horas —1.300 METROS — Cr$ 200.000,00

1— 1 Negélia, J. Baffica 58
2 Clicê, O. Machado 54
2— 3 Agripina Augusta J. G. S. 58
4 La Mission, A. Ricardo .. 54
3— 5 Atória, M. Silva 54
6 Garota de Oro, F. Esteves 58
4— 7 Queen Iseult, J. Portilho 54
" Giant Star, C. A. Sousa . 54

QUARTO PAREO — As 22,00 horas — 1.600 METROS — Cr$ 180 000,00

1— 1 Oculto, J. Machado 56
2 Wkoming, A. Ramos 58
3 Fêmina, J. Cndido 50
2— 4 Pepe Legal, S. M. Cruz .. 58
" Ben Hur, G. Sancho 54
5 Gloria Carioca, J. M. S. 54
3— 6 Polaristar, A. Ricardo ... 58
7 Scope, O. Ricordo 56
8 Mágico, M. Nielevisk 58
4— 9 Jolly Glox, J. Veiga 54
10 Bitrish Herald, A. M. C. 58
11 Boa Pinta, M. Andrade .. 58
" Labatout, A. Saldanha .. 54

QUINTO PAREO — As 22,05 horas — 1.200 METROS — Cr$ 180 000,00 — (BETTING)

1— 1 Ourobriga, C. Morgado .. 54
2 Gay Love, J. Veiga 56
3 Fauvette, A. Ricardo 54
2— 4 Peggy, J. Machado 58
5 Ostia, M. Silva 56
6 Iole, M. Andrade 52
3— 7 Agripina, O. Ricardo 50
8 Lady Tamar, J. M. Santos 56
9 Gata Azul, J. Baffisa 56
4—10 Floramour, J. Pedro F. . 56
11 Changuita, C. R. Carvalho 54
12 Imbuida, P. Lima 58
13 Teimosa, A. Ramos 54

SEXTO PAREO — As 23,05 horas — 1.200 METROS — Cr$ 180.000,00 — (BETTING)

1— 1 Don Pelé, J. Fagundes ... 54
2 Saxofone, O. Machado .. 54
3 Euiecel, N. correrá 54
4 Zé Curiboca, N. correrá .. 58
2— 5 Muscari, I. Oliveira 58
6 Duval, A. Saldanha 54
7 Pato Rouso, F. Maia 58
8 Triguilho, A. M. Cam. .. 56
3— 9 Guitarrero, A. Ricardo .. 56
10 Curriculum, M. Silva 58
11 Mitsouko, J. Barros 54
4—13 Juiz de Paz, J. Marchant 58
14 Tenace, J. Machado 56
15 Vietnan, J. G. Silva 58
" Le Garçon, V. Andrade .. 56

SETIMO PAREO — As 23,40 horas — 1.600 METROS — Cr$ 180.000,00 — (BETTING)

1— 1 Medlar, A. Ricardo 52
2 Leonardo, J. Ramos 52
2— 3 Zêlo, J. G. Silva 54
4 Margarita, H. Cunha 54
3— 5 Risón, A. Ramos 54
6 Mosco, J. Machado 52
7 Palospavos, A. M. Cam. 52
4— 8 Estcio, C. R. Carvalho .. 54
9 Armendariz, C. A. Sousa 50
10 Miss Tamar, F. Pereira F. 52

SEBASTIÃO JOSÉ FRANÇA DOS ANJOS — LUIZ LYRA — AYRTON CARVALHO JUNQUEIRA — RAFAEL JOSÉ FRANÇA DOS ANJOS — ALIF PALIS

ADVOGADOS

Escritório: RUA SENADOR DANTAS, 117 — 14.º andar
Grupos 1431/32 — Telefone: 52-3372

LANA BITENCOURT

é a estrêla do programa que a

RÁDIO MAYRINK VEIGA

(Uma emissora da Rêde Piratininga)

transmite às 21,30 horas das têrças-feiras, sob o comando de Roberto Linhares e o patrocínio do

Lanifício Alto da Boa Vista

CIA. NACIONAL DE NAVEGAÇÃO COSTEIRA

AUTARQUIA FEDERAL

ESCRITORIO CENTRAL — Avenida Rodrigues Alves, 313-331 — Tels.: 43-3424 e 23-2211 — AGÊNCIA DE FRETES — Rua São Francisco da Prainha, 10 — Tel.: 23-5542 — AGÊNCIA DE PASSAGENS — Rua Sacadura Cabral 86 — Tel.: 23-5542 — ARMAZÉNS (entrega e recebimento de cargas) — Cais do Pôrto — Tels.: 43-5182 e 43-5072 — ARMAZÉM 13-A — Cais do Pôrto

NOTA — Mantemos o tráfego mútuo para os portos além de Belém com o SNAPP.

SUL

«PRINCESA LEOPOLDINA» (PASSAGEIROS) Sairá para: SANTOS — RIO GRANDE — MONTEVIDÉU e BUENOS AIRES.

«ARARANGUÁ» (MISTO) Sairá para: SANTOS — RIO GRANDE e PÔRTO ALEGRE

NORTE

«ROSA DA FONSECA» (PASSAGEIROS) Sairá a 4/6 para: SALVADOR — RECIFE — FORTALEZA e BELÉM.

«IRACEMA» (CARGUEIRO) Sairá para: VITÓRIA — RECIFE — CABEDELO e NATAL

OBSERVAÇÃO: As cargas serão recebidas até a véspera da saída do vapor.

VIACÃO REAL MINEIRA

PARTIDAS DO RIO DE JANEIRO:
Segundas, têrças quintas e sábados às 7,45 horas
PARTIDAS DE FEIRA DE SANTANA:
Segundas, têrças, quintas e sábados, às 6,00 horas
PREÇO CR$ 3.140,00

Vamos manter ainda na mencionada linha as seguintes seções:

Rio-Jequié .... Cr$ 2 650,00
Rio-Poções .... Cr$ 2 465,00
Rio-Vitória da Conquista ... Cr$ 2 355,00
Rio-Medina .... Cr$ 1 925,00

Nossas viagens serão diretas, pois vamos manter em serviço 2 motoristas, para a segurança e tranqüilidade dos passageiros.

VENDAS DE PASSAGENS
NO RIO DE JANEIRO
ESTAÇÃO RODOVIARIA — Tel 23-9113

Polícia não contém assassinos em sua fúria sanguinária na GB

Diario Carioca 15 CRUZEIROS

Têrça-feira, 28 de maio de 1963

Crime do jornaleiro

Guardas que mataram serão acareádos com testemunhas

Sòmente às 13 horas de hoje, na Polícia Técnica, ocorrerá o ato de reconhecimento dos guardas da Polícia de Vigilância Ivan dos Santos Oliveira, o «Ivan Tiroteio» e João Luís da Rocha, o «Paraíba», acusados do assassínio do jovem jornaleiro Francesco Cassano, abatido a tiros de metralhadora, há dias, na Rua Aires de Casal, no Cachambi.

Célia Móises Nistaudo, amiga de Francesco Cassano, foi ouvida, tarde de ontem, na Polícia Técnica, esclarecendo que nunca vira o jornaleiro, nem seus amigos, portando qualquer arma, mormente, no dia do crime. Célia acrescentou, ainda, que encontrara Francesco Cassano no dia em que foi abatido, na Rua Dias da Cruz, e que êle não estava armado.

DEPOIMENTO

Célia informou ainda que é empregada doméstica de uma família residente na Rua Guararu, 58, no Rocha e, no dia do crime encontrara Francesco Cassano, Carlos Alberto Bandeira e "Tosca", na Rua Dias da Cruz, próximo à "Confeitaria Imperator". Relatou ainda que os três jovens haviam regressado do "Clube Atlas", onde não puderam entrar para dançar, uma vez que estavam trajando roupas esportes.

Em seguida, segundo ainda o relato de Célia, os três rapazes disseram que iriam para casa. Posteriormente, Célia dirigiu-se ao Jardim do Méier a fim de encontrar uma amiga, indo pernoitar em Botafogo, na casa de pessoas amigas, tendo regressado no dia seguinte e, ao saltar de um ônibus, no Largo do Jacaré, viu Francesco Cassano morto, na Rua Aires Casal.

Afirmou ainda a jovem Célia que comunicara o fato à mãe de Francesco Cassano, quando o pai dêste, indo ao local apontou-a como conhecedora do assassino. Levada para 25.º Distrito Policial, onde prestou depoimento sôbre o que foi corroborado, ontem, na Delegacia de Plícia Técnica.

Contou ainda Célia que Francesco Cassano era um jovem muito estimado no local onde vivia, uma vez que se tratava de rapaz trabalhador. Relatou também que fôra apresentada a Francesco Cassano, há cêrca de três meses, por Carlos Alberto Bandeira.

NÃO FOI

Apesar de estar intimado pelo delegado José Marques, titular da DSP, o jovem Virgílio Ferreira da Silva, que escapou por pouco de ser também assassinado pelos policiais, não compareceu, ontem àquela dependência policial a fim de proceder ao reconhecimento dos guardas implicados no assassínio do jornaleiro.

A reportagem conseguiu apurar que o cônsul-geral da Itália, sr. Beniamino Del Gindice reiterou pedido de providências ao governador Lacerda para que os assassinos do jovem Francesco Cassano não fiquem impunes. Por outro lado, a mesma autoridade diplomática solicitou providências para que a mãe do jovem venha a ser internada numa casa de saúde, uma vez que seu estado de saúde é grave.

Segundo ficou apurado ainda, os jovens "Testa", Carlos Alberto Bandeira e Virgílio Ferreira da Silva estariam sendo protegido por uma organização internacional (A Mafia), contra qualquer investida por parte de pessoas interessadas que os mesmos não venham a prestar depoimento na Delegacia de Polícia Técnica.

Virgílio e Carlos Alberto foram esperados durante longo tempo na Delegacia de Polícia Técnica a fim de se avistarem com os guardas Ivan dos Santos Oliveira e João Luís da Rocha, todavia, não apareceram.

Era amiga

A jovem Célia Moisés Nistaudo, amiga do jornaleiro assassinado quando era ouvida na Polícia Técnica

Guardas da PV espalham terror na GB: feriram dois estudantes

Cumprindo determinações do governador Carlos Lacerda de «atirar para matar», o motorista da Radiopatrulha 8-74 baleou os estudantes José Domingos Teixeira Neto e Hugo de Sousa Silveira Filho, que conversavam com um soldado da Polícia Militar, no Viaduto Ana Néri, esquina de Licínio Cardoso, fato ocorrido no último dia 12. Apesar de feridos, os jovens foram levados para o 25.º Distrito Policial onde «teriam que dizer que foram feridos durante um assalto».

Na Delegacia do 25.º Distrito Policial, estava de serviço o comissário Válter Barroso, que se negou a tomar conhecimento do fato, ou abrir inquérito para apurar responsabilidades dos policiais atribibiliários. Os dois jovens, com ferimentos graves, foram medicados no Hospital Sousa Aguiar, onde os médicos atestaram que os mesmos não estavam álcoolizados, como os policiais tentaram fazer crêr.

NA ASSEMBLÉIA

Não encontrando apoio nos órgãos competentes, os dois estudantes, José Domingos Teixeira Neto, 20 anos, solteiro, residente na Rua Ana Neri, 662, casa 47, e Hugo de Sousa Silveira Filho, 22 anos, residente na mesma rua, número 692, recorreram ao deputado Saldanha Coelho, quando se dirigiram ao seu gabinete, na Assembléia Legislativa, ocasião em que foram apresentados à imprensa, e relataram a covarde agressão.

Domingos e Hugo relataram que, após terem saído de uma festa de casamento, na Rua Dr. Garnier, caminhavam pela Rua Licínio Cardoso, juntamente com seus amigos, Édson Sampaio, Válter Barroso, Hamilton e José Célio de Araújo. Próximo a uma "fortaleza" de 'jôgo de bicho" que está interditada pela Polícia, encontraram um soldado da Polícia Militar, com quem ficaram conversando.

OS TIROS

A conversa corria normalmente e falavam sôbre os últimos assaltos que têm ocorrido na Guanabara, quando surgiu a Radiopatrulha 8-74, cujos policiais saltaram de armas em punho, ocasião em que o motorista (ainda não identificado) fêz vários disparos com o seu revólver, em direção ao grupo, ferindo Domingos e Hugo. Nessa ocasião, José foi ainda bàrbaramente espancado a coronhadas.

Posteriomente, os policiais explicaram que foram solicitados por um motorista de praça a comparecer àquele local "pois um grupo de rapazes estava tentando espancar um soldado da Polícia Militar". Ante a reação dos dois jovens feridos, êste foram, juntamente com o PM colocados na viatura policial que, durante longo tempo ficou rodando pelo bairro, muito embora as vítimas estivessem perdendo sangue.

ASSALTADOS

Relataram ainda os estudantes agredidos que durante o "longo passeio" os dois elementos da Radiopatrulha tentaram convencê-los de que, na delegacia do 25º Distrito Policial, deveriam dar a versão de que haviam sido baleados durante um assalto, no Viaduto Ana Neri.

Como os dois jovens, na delegacia relataram a verdadeira versão, o comissário Válter Barro-

(Conclui na 2ª página)

Deputado quer resposta do J. de Menores

O deputado estadual Ubaldo de Oliveira, requereu ao desembargador presidente do Tribunal de Justiça do Estado, solicitando daquela autoridade Judiciária, que determine ao juiz de Menores, responder os quesitos formulados pela Assembléia Legislativa, no requerimento 371, cujo prazo se encontra esgotado.

Dentre os quesitos formulados pela AL, e não respondidos pelo juiz de Menores Alberto Cavalcante de Gusmão, constam os seguintes: Lenocínio praticado por menores, nos hotéis da GB — meninas de 14 e 16 anos, autorizadas pelo Juizado de Menores "por escrito", para praticar "strip-tease" nas "boates" da Zona Sul — supressão de documentos públicos na Vara de Menores — sedução e corrupção de meninas, sob a responsabilidade do Juizado.

Ainda em liberdade matador do mendigo

Apesar das diligências que vêm sendo encetadas pelas autoridades do 2.º Distrito Policial, continua foragido o catador de papéis mais conhecido pela alcunha de «Zé Grande» que nas últimas horas de sábado, assassinou a sôcos e pontapés o companheiro de infortúnio Édson Severino, de 35 anos, solteiro, que há muito vivia sob as marquesas da Avenida Cidade Lima, em Santo Cristo.

O fato foi sòmente presenciado pela mendiga Maria de Lurdes Barbosa Cavalcânti que declarou às autoridades que o motivo do crime foi rixa antiga, pois a vítima ultrapassava a jurisdição de «Zé Grande».

ESPANCAMENTO FATAL

O criminoso, homem de compleição robusta, e dado ao vício da embriaguês, há muito que vinha ameaçando Édson que apesar de ser franzino, apanhava papéis em sua "zona". Conta Maria de Lourdes que sábado a vítima levou um tremenda surra de "Zé Grande", durante quase 15 minutos.

Édson completamente ensangüentado, apresentando contusões e escoriações graves, em virtude dos sôcos e pontapés que recebeu, deitou-se sob uma carreta da "Emprêsa Nacional de Transportes" a qual se encontrava estacionada na esquina da Avenida Cidade Lima e Rua Santo Cristo. A mendiga começou logo a tratar dos ferimentos de Édson, enquanto o criminoso a quem chama de compadre fugiu tomando destino ignorado. A local compareceu o perito Newton Rocha que constatou que a morte ocorreu devido a hemorragia interna. O corpo do infeliz "xepeiro", após as medidas de praxe, foi removido para o Instituto Médico Legal.

Diário do Forum

Revisão completa em tôdas as zonas eleitorais da GB

Em reunião realizada ontem, no Tribunal Regional Eleitoral, sob à presidência do desembargador Coelho Branco, foi determinada à revisão completa na distribuição dos logradouros cariocas, o que determinou o desdobramento das antigas 15 Zonas Eleitorais em 25.

Tal providência foi adotada em virtude de haver sido constatado que a Rua Marquês de Pinedo, Catete, jurisdição da 4.ª Zona Eleitoral, pertence, realmente, ao Bairro de Laranjeiras, jurisdição da 16.ª Zona. Os membros do TRE, acompanharam o relator da matéria, jurista Clemenceau de Azevedo do Marques, que, além da correção, achou prudente uma revisão geral.

•

Na 13.ª Vara Criminal, o juiz Danilo Rangel Brigido condenou os ladrões Péricles da Silva Martins a 2 anos de reclusão e Ronaldo Rodrigues Chaves a 5 anos e 3 meses. Este, sendo reincidente, teve sua pena aumentada. Os criminosos, em 8 de abril de 61, à noite, arrombaram «A Casa das Televisões», localizada na Rua Haddock Lôbo, 240, furtando de seu interior diversos aparelhos televisores.

•

Em sessão de ontem, do Tribunal de Justiça, presidida pelo desembargador Vicente Faria Coelho, foi negado o mandado de segurança, impetrado pelo médico-veterinário Álvaro Plenamente. Êste, juntamente com outros funcionários subalternos, respondem a inquérito administrativo por irregularidades constatadas no Matadouro Santa Cruz. A Comissão que presidiu ao inquérito concluiu por sugerir ao governador do Estado, a suspensão do veterinário por 90 dias, e pela demissão dos demais servidores envolvidos. No entanto, o sr. Carlos Lacerda demitiu, também, o veterinário. Daí o mandado de segurança, onde se discutia se tinha o chefe do Executivo atribuições para assim proceder. O Tribunal decidiu denegar o mandado contra os votos dos desembargadores Alcino Pinto Falcão e Eduardo Jara, achando justa a atitude do governador.

O jornalista Luís Vieira Souto foi absolvido na 9.ª Vara Criminal, pelo Júri de Imprensa, da acusação de haver, através colunas do «Diário de Notícias», em edição de 9 de dezembro do ano passado, caluniado Bruno Castrioto Azambuja, proprietário do Bar e Restaurante Galeão. Dizia o profissional que Bruno estava coagindo as emprêsas de aviação nacionais e estrangeiras a aceitarem sòmente os serviços de seu estabelecimento.

•

Bruno Alves foi interrogado pelo juiz Emerson Santos Parente, na 26.ª Vara Criminal, acusado de ter, em 1.º de janeiro de 1963, munido de uma garrucha, feito disparos contra o menor Luís Carlos Monteiro de Andrade sem, contudo, atingi-lo. Chamada à RP, esta ao dar busca na casa do acusado encontrou a arma escondida dentro de um filtro de água que estava vazio. Em seu depoimento, alegou que soltava bombas de «São João».

•

José Borges da Cunha compareceu à presença do juiz Emerson Parente, da 26.ª Vara Criminal, para ouvir à testemunha Sebastião Mariano da Silva. O acusado, no dia 5 de janeiro último, na Estrada dos Bandeirantes, matou a golpes de faca Alcides Matias da Silva fugindo em seguida. No Largo do Tanque, o acusado foi prêso e entregue a uma viatura da RP. A testemunha declarou que êle e a vítima eram amigos do acusado, e que no dia do crime foram a sua casa atendendo a um pedido de socorro da mulher de José a qual estava sendo espancada pelo marido. Não gostando da interferência praticara o crime.

•

Foi organizada pelo Tribunal de Justiça a lista tríplice de juízes substitutos para que o governador escolha quem deva ser promovido, por merecimento, a Juiz de Direito. Ficou a lista integrada dos juízes Fonseca Passos, Fernando Celso Guimarães e Orlando Leal Carneiro. Por antiguidade, foi indicado o juiz Astério Aprigio Machado de Melo.

Dezenove crimes de morte foram praticados na Guanabara — do primeiro dia do mês até domingo último, estando a polícia empenhada em deter onze assassinos foragidos e elucidar três homicídios misteriosos. As autoridades distritais e os agentes da Polícia Técnica temem que a incidência de crimes aumente na Guanabara, onde os assassinos encontraram campo propício para agir, apercebendo-se da ausência dos policiais e de seu desaparelhamento, que deixaram a cidade sob a fúria sanguinária dos marginais.

O elevado índice tem alarmado os vigilantes policiais dos distritos localizados nas Zonas Sul, Centro e Norte, abrangendo a Zona Rural, que vêm contando com as diligências dos agentes da Polícia Técnica, que redobram suas atividades, todos mobilizados à procura de pistas que os conduzam ao encontro dos foragidos. Enquanto novos assaltos e homicídios ocorrem na cidade, caem outras vítimas e permanecem desaparecidos os criminosos, e, no futuro, impunes.

OS CRIMES

No "Dia do Trabalho", a primeira vítima foi o menor Carlos Alberto Machado, de 12 anos, Avenida Cesário de Melo, 5.780, Campo Grande, encontrado morto no interior de sua residência, com uma bala alojada no peito. A polícia do 36.º Distrito Policial, após diligenciar, deteve o autor do disparo, que revelou ter sido um acidente.

No mesmo dia, Fernando Carmo (32 anos, solteiro Estrada do Camboatá, 2.415, conhecido por "Queré"), foi eliminado com dois tiros de revólver ao participar de um jôgo de "ronda", próximo à sua residência. O fato foi levado ao conhecimento do 31.º Distrito Policial e o assassino está foragido.

COPACABANA

Em menos de 15 dias, três crimes de morte foram cometidos em Copacabana. Na Rua República do Peru, 310, o funcionário do Ministério da Saúde, Denison Dolof, matou sua espôsa, a professôra Valquíria Massaferri Rolof, com três tiros de revólver. Dias após apresentou-se à polícia do 12.º DP, acompanhado de um advogado.

Com um tiro no rosto, o operário Valdir Borges, morador na Rua Euclides da Rocha, perdeu a vida. Seu assassino, é o marginal conhecido por "Piu-Piu", que se encontra foragido, desafiando os policiais do 12.º Distrito Policial. Outra vítima foi o fiscal estadual Felipe da Silva golpeado por uma "peixeira" pelo camelô Nildo Ventura. O fato foi amplamente noticiado, tendo ocorrido na Avenida Nossa Senhora de Copacabana, esquina de Figueiredo Magalhães. O criminoso foi detido por populares, minutos após o crime, e conduzido ao 12.º Distrito Policial.

BOTAFOGO

Um crime de caráter passional e dois por vingança ocorreram em Botafogo. O primeiro, na Rua Góis Monteiro, 191, fundos, onde uma costureira matou com um tiro na cabeça seu amante, o enfermeiro Elur Pulquério de França. Perpetrado o crime, a assassina tentou o suicídio, desfechando um tiro no abdome, estando internada no Hospital Miguel Couto.

No morro Macedo Sobrinho, o ex-soldado da Polícia Militar do Estado do Rio de Janeiro, Orlando Tavares, foi morto com diversos tiros de revólver, num jôgo de "ronda". Apareceu um suspeito para a polícia, o indivíduo de nome Antônio de Oliveira, que está sendo procurado pelo 10.º DP.

CRIME DO "PICURRA"

O marginal "Picurra" abateu no dia 19, com um tiro, o vigia do "Centro Social do Morro do Pavão", João Paulo de Castro. Seu nome verdadeiro é Sebastião Lucindo de Freitas. Praticado o homicídio, evadiu-se, estando as autoridades do 12.º Distrito Policial à sua procura. Já foi noticiado que o audacioso marginal desafia policiais do 12.º DP, dirigindo-se a uma farmácia que fica em frente à delegacia.

MÉIER E PARADA DE LUCAS

Uma tragédia passional abalou o subúrbio do Méier. Na Rua Odilon de Araújo, em frente ao n. 40, o comerciário Ronaldo Ribeiro matou com um tiro o seu rival, o comerciante Nelson Martins. A vítima, em companhia da espôsa do criminoso, de quem estava separado, procurara o assassino para solicitar-lhe umas fotografias com as quais ameaçara a mulher, na ação de desquite que iria intentar.

Sem nada pronunciar, o comerciário sacou o revólver e matou o comerciante. Enquanto isso, o "pivot" do crime, Maria de Lurdes Ribeiro, escapara ilesa, refugiando-se em uma residência. Posteriormente, o assassino em companhia de um advogado, apresentou-se ao 24.º DP.

Crivado de ferimentos produzidos por faca, foi encontrado o estivador do SAPS, Sabino Eugênio, morador na Rua Parimã, 55, Parada de Lucas, no interior de seu quarto. Admitem as autoridades tratar-se de um latrocínio. Um denso mistério até hoje envolve o crime.

Vencido pelas intrigas de sua amante, conhecida por "Ceci Navalhinha", o operário Anésio Ferreira da Rocha ma-

(Conclui na 3ª página)

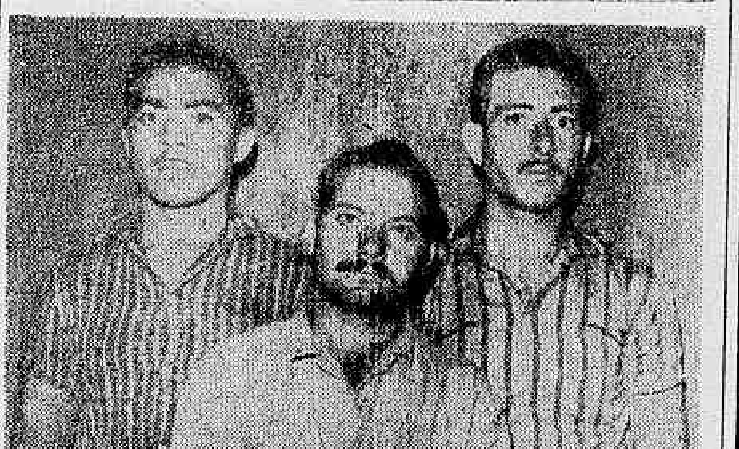

Jorge Vieira da Silva, Antônio Docurto e Ângelo Lucas, os ladrões presos

Presos os ladrões de fios da C. do Brasil

Os investigadores Santana, Mário e Ari, da Delegacia de São João de Meriti, e policiais da Central do Brasil, após sucessivas diligências, conseguiram desbaratar, na madrugada de sexta-feira última, uma quadrilha de ladrões de fios e seus intrujões que há muito vinham agindo nas linhas da Central, próximas aquêle Município.

Os ladrões foram surpreendidos, e apesar de armados, não ofereceram resistência às autoridades policiais. Em seu poder foram apreendidos 712 quilos de fios roubados da Central do Brasil, DCT e Cia. Brasileira de Sinalização.

PRISÕES

Os marginais conduzidos para a Delegacia de São João de Meriti foram identificados como sendo: José Lourenço de Andrade (casado, 25 anos, Rua Maraçu 4); Cícero Romão Batista (casado, 20 anos, Avenida Coelho da Rocha, 4); Valdemar Vieira (solteiro, 39 anos, Rua Um, 41); Alberto Pereira da Silva (solteiro, 36 anos, Avenida Automóvel Clube, 1.898) e Antônio Correia (residência e profissão ignoradas).

Os marginais, após serem interrogados, confessaram que os intrujões eram os indivíduos José Vieira da Silva (solteiro, 25 anos, Rua Paraná, 390); Ângelo Lucas (italiano, Rua Marquesa Salacari, 116) e Antônio Docurto (casado, 26 anos, Rua Telvino, sem número). As prisões foram resultados das diligências encetadas pela orientação do delegado Elmo Braga e do sr. Antônio Tenório, chefe do Policiamento da Central do Brasil, que segundo conseguimos apurar, contam com uma importante pista para prenderem outros meliantes que há muito estão causando sérios prejuízos à Central do Brasil.

Marginal assassinado com um tiro na cabeça

Misterioso homicídio ocorreu na manhã de ontem, em São São João de Meriti, na Rua Coronel Cintra, em frente ao número 92, onde funciona uma "tendinha", de propriedade de Manoel Vieira Lopes, no local denominado "Buraco Quente" quando foi eliminado com um tiro na cabeça o marginal Mário Ponciano, de 33 anos, solteiro, Rua Pedro, 653, em São Mateus.

Ao local compareceram as autoridades de São João de Meriti que solicitaram o concurso do perito Apolo. O proprietário da "tendinha" foi conduzido para a delegacia, onde descrevera os traços fisionômicos do criminoso que fugiu após recolher as cápsulas deflagradas.

MISTÉRIO

O fato ocorreu por volta das 9,30 horas da manhã de ontem. Mário saía de sua residência quando um indivíduo de côr parda, aproximou-se sem proferir palavras e desfechou dois tiros, sendo que um foi atingir "Mário Relé" como também é conhecida à vítima, na cabeça.

O rádio de pilha que Mário portava na ocasião desapareceu. Após os disparos, o criminoso teve o trabalho de apanhar as cápsulas deflagradas e fugir tomando destino ignorado. O perito Apolo recolheu de um dos bolsos da vítima a quantia de Cr$ 15 cruzeiros.

MAU ELEMENTO

Segundo apuraram as autoridades de São João de Meriti, "Mário Relé" tem um rosário de crimes. E' acusado de ter assassinado a tiros, no dia 16 de fevereiro do corrente, o estampador Ailton de Freitas, em frente a um bar na Avenida do Pacificador. A vítima estava com prisão preventiva decretada.

O delegado Elmo Braga está diligenciando no sentido de capturar o criminoso. O corpo, após as medidas de praxe, foi removido para o necrotério local.

DOCUMENTO PERDIDO

O sr. Antônio Braga de Azevedo, leitor do DC, perdeu a carteira de motorista e o prontuário do IAPETC (n.º 97.715). Quem tiver achado os documentos do nosso leitor, pode telefonar para 48-7330, dono Ira cma, que será gratificado.

O homem que sabe demais

EXCLUSIVO PARA O DC

Dos Arquivos Privados do ex-Diretor do Gabinete de Pesquisas Científicas da Polícia Civil do Rio

O golpe branco contra Getúlio

Sete anos já tinham decorrido e Getúlio nada dizia sôbre as eleições ou realização do plebiscito. Também nada informava se era ou não candidato. Osvaldo Aranha e Virgílio de Melo Franco, agastados e irritados com os subterfúgios getulianos em promover a constitucionalização do país, estavam dispostos a ir às últimas conseqüências. E como êles todos que tinham tido parte ativa e decisiva na revolução de 30 e no golpe de Estado de 1937, Góis procurou convencer a Getúlio que não era possível que o Brasil continuasse a se dirigir por um regime totalitário quando tomara parte numa guerra que combatia nações governadas pelo totalitarismo. A insatisfação era grande e quiçá geral. Getúlio a todos ouvia. Limitava-se a concordar e a prometer.

"VIM ACABAR"

Vindo de Montevidéu, onde desempenha a uma missão diplomática, Góis, regressou ao Bra- por via férrea. Desde a fronteira uruguaia até São Paulo teve oportunidade de sentir a ansiedade de militares e civis pela volta do país ao regime constitucional legítimo. No Nordeste já estava em estado adiantado um movimento visando a pôr fim à ditadura. Em Recife discutia-se, livremente, a questão. A propaganda estendia-se a todo o país e chegava até as tropas que constituíam a FEB e que combatiam na Itália. Depois de conversar com seus camaradas e de se certificar do descontentamento geral, Góis avista-se com Getúlio, expõe-lhe a situação com lealdade, pinta-lhe o quadro do que se está passando e, depois de várias ponderações e ante a indecisão do ditador, diz-lhe com segurança que viera de Montevidéu "para acabar com o Estado Nôvo". Alvoroçado, Getúlio promete mandar Marcondes Filho, acumulando as pastas do Interior e Trabalho, apresentar sugestões avistando-se, antes, com Dutra e Góis. A esta altura já estava nas ruas a candidatura de Eduardo Gomes e a imprensa tinha adquirido alguma liberdade.

TORPEDEANDO

Getúlio fêz tudo que era possível para torpedear a volta do país ao regime constitucional legítimo. Sòmente em janeiro de 1945 isto é, três meses depois da promessa de Getúlio, é que Marcondes Filho avistou-se, no Ministério da Guerra, com Góis e Dutra. Manhosamente sugeriu a eleição dos municípios e posteriormente, a do presidente da República, e o resto ficaria para depois. Não foi aceita a sugestão. Foi repelida mesmo com energia e considerada uma farsa. Em outra reunião Marcondes exibe um anteprojeto, constitucional de fundo sindicalista. Como outra sugestão essa também foi rejeitada. E, enquanto se faziam as demarches para o restabelecimento do princípio constitucional, crescia a onda de efervescência não só nos meios militares como entre o povo.

IALTA

Para agravar a situação, já bem frouxa do Estado Nôvo, chega ao Brasil Stetinius, que viera de Ialta, diretamente, a mando de Roosevelt. O subsecretário de Estado americano trazia a decisão de Stálin, vetando o comparecimento à futura Conferencia da paz dos países que não tivessem relações com a União Soviétisa e adotassem regime nazifascista. Foi um golpe de morte no Estado Nôvo. Ou o Brasil intergrava-se politicamente no regime democrático ou então não sentaria à mesa, quando fôsse assinada o término da guerra. Ao lado da constitucionalização um outro problema se impunha à anistia.

A EMENDA N.º 9

Com Agamenon Magalhães, na Justiça surgiu, com o nome de Ato Adicional, a emenda n.º 9 a constituição outorgada, refundindo-a. Nesta altura é lançada, pelos elementos que apoiavam o govêrno, à candidatura

José Linhares

de Gaspar Dutra. Interpelado a respeito, Getúlio respondia: "querem me ameaçar com a espada, respondo-lhe com outra espada". Mesmo com o lançamento da candidatura oficial era flagrante o interêsse de Getúlio, em continuar no poder. Em agôsto, Dutra deixa o Ministério da Guerra para se desincompatibilizar, sendo substituído por Góis Monteiro. Na mesma ocasião Coriolano de Góis era substituído na chefia da Polícia por João Alberto. Estavam, assim, os dois amigos e companheiros de lutas fazendo parte do govêrno

A GÔTA D'AGUA

No dia 29 de outubro, João Alberto avista-se com Góis, para fazê-lo ciente das alterações, que iam ter lugar. Henrique Dodsworth, prefeito, ia para a Embaixada, em Lisboa, sendo substituído no govêrno da cidade por êle, João Alberto. Para chefia de Polícia iria o irmão de Getúlio, o sr. Benjamin Vargas. O presidente desrespeitava os compromissos. Para Góis era uma falsidade. Foi a gôta d'água a fazer transbordar o copo já cheio. Chegando ao Ministério da Guerra escreve uma carta dimitindo-se do cargo, redige uma proclamação ao povo e ao Exército e por meio de critogramas determina a todos os comandantes de Regiões, que pusessem em ação o plano de defesa da ordem e do govêrno, quando houvesse perturbação subversiva. Foi, nesta ocasião, que os generais, por intermédio de Cerdeiro de Faria, pediram a Góis que não os abandonasse e assumisse o comando em chefe das Fôrças de Terra, Mar e Ar, pois Getúlio perdera a autoridade.

A RENUNCIA

Ocupada a Rua Paissandu pela tropa blindada, comandada pelo general Álcio Souto e a área de Botafogo, pelas tropas blindadas da artilharia de costa, comandadas pelo general Anor, era entregue a Getúlio, pelo chefe do Estado-Maior de Góis, general Cordeiro de Farias, a intimação para renunciar ao govêrno com tôdas as garantias para êle, sua família e seus amigos. A princípio o presidente recusou atender para acabar concordando, pedindo um prazo de 48 horas para retirar-se, tempo necessário para arrumar sua bagagem e haveres. Anunciou que iria para São Borja. Chamando à sua presença Leão Veloso, ministro do Exterior, ordenou-lhe que comunicasse aos representantes diplomáticos brasileiros a mudança pacífica do govêrno.

A POSSE

No dia 30 de outubro de 1945, no Ministério da Guerra, às 15 horas, o presidente do Supremo Tribunal Federal, ministro José Linhares, era empossado no cargo de presidente da República, por Góis Monteiro. "Em nome das Fôrças Armadas da Nação e em virtude de circunstâncias conhecidas, dou posse ao exmo. sr. ministro José Linhares do exercício de presidente da República, fazendo votos pela completa felicidade no desempenho de tão árdua missão".

A DESPEDIDA

Acompanhado de seu sobrinho Dinarte Dorneles, de seu irmão Serafim Vargas e de Gregório, Getúlio seguiu, de avião para o Rio Grande do Sul. Despedindo-se, declarou: "Faço votos para que a serenidade volte aos espíritos e todos se compenetrem das tremendas responsabilidades do momento. Não guardarei ódios nem prevenções pessoais. Os trabalhadores, os humildes, aos quais nunca faltei com o meu carinho e assistência, o povo enfim, há de me compreender. E todos me farão justiça". E assim terminou o Estado Nôvo e caiu um ditador.

TIMBAÚBA (Da equipe do DC)